

BAB I

PENDAHULUAN

A. Latar Belakang

Teknologi Informasi merupakan teknologi yang menggabungkan komputasi (komputer) dengan jalur komunikasi kecepatan tinggi yang membawa data, suara, dan video (William dan Sawyer, 2003). Teknologi Informasi sangat penting bagi manusia demi memenuhi kebutuhan informasi, baik untuk individu itu sendiri maupun kelompok. Teknologi informasi merupakan berbagai macam fungsi dari memasang aplikasi untuk merancang jaringan computer dan basis data informasi.

Untuk dapat menggunakan teknologi informasi, dibutuhkan rangkaian jaringan yang saling terhubung menggunakan standar TCP/IP sebagai protocol pertukaran paket untuk mendapatkan informasi dari seluruh jaringan komunikasi yang menggunakan media elektronik atau yang biasa disebut internet. Internet menjadi sarana untuk mendapatkan dan menyebarkan informasi dengan cepat. Dengan menggunakan jaringan internet, sebuah organisasi dapat melakukan pertukaran informasi secara internal maupun eksternal dengan organisasi lain (kadir, 2003).

SD Muhammadiyah Pandes adalah sekolah dasar swasta terakreditasi "A" yang berbasis islam yang berdiri dibawah naungan Yayasan Kementrian Pendidikan dan Kebudayaan. SD Muhammadiyah Pandes terletak di Pandes, Wonokromo, Pleret, Bantul dan merupakan pilihan tepat dan cermat bagi orang tua yang mendambakan putra putrinya memiliki keunggulan intelektual, keunggulan moral keagamaan, dan kompetensi prima dalam menghadapi persaingan di masa depan.

Penyampaian Informasi pendidikan SD yang masih sederhana pada SD Muhammadiyah Pandes membuat pihak sekolah kesulitan dalam memberikan informasi. Untuk saat ini pihak sekolah memberi informasi melalui media cetak, di karenakan media cetak untuk memberi informasi sudah kurang efektif di era digital seperti sekarang, maka dari itu SD Muhammadiyah Pandes membutuhkan web untuk memberi informasi yang lebih efektif dan efisien.

SD Muhammadiyah Pandes sudah memiliki website berupa blogspot, namun website tersebut belum efektif karena sudah tidak aktif dan terakhir aktif tahun 2011. Selain itu, desain antarmuka pada website blogspot tersebut terlihat kurang menarik dan penempatan menu masih berantakan seperti yang terlihat pada gambar 1.1.

Gambar 1.1. Halaman beranda

Pada gambar 1.1., kekurangan yang lain yaitu setiap menu yang telah tersedia di website blogspot SD Muhammadiyah Pandes terdiri dari menu Depan, Profil, Program, Agenda, Kesiswaan dan terakhir Galeri. Pada menu – menu tersebut tidak terdapat sub menu dan hanya terdapat beberapa menu seperti gambar 1.1 tersebut. Serta isi dari website blogspot tersebut masih terbilang sedikit dan sudah tidak digunakan lagi, terakhir digunakan yaitu pada tahun 2011.

Berdasarkan masalah di atas maka berinisiatif melakukan kerja praktek dengan mengambil judul “ Pembuatan Website Profil SD Muhammadiyah Pandes “. Dengan mengambil judul ini diharapkan dapat membantu pihak sekolah untuk memberikan informasi.

B. Identifikasi masalah

Identifikasi masalah kerja praktek adalah :

1. Belum efektifnya web profile yang tersedia di SD Muhammadiyah Pandes.
2. Membuat *interface* halaman website terdiri dari halaman utama website.
3. Beberapa halaman web profile yang sudah tersedia, masih belum terisi atau masih kosong di halaman website blogspot yang mau dilihat.
4. Kurang menariknya halaman web profile yang sudah tersedia.

C. Batasan masalah

Pembuatan website SD Muhammadiyah Pandes berisi tentang halaman utama yaitu profile, visi dan misi, struktur organisasi, list guru SD dan staff lainnya, informasi kegiatan SD, ekstrakurikuler SD, Prestasi SD, dan Foto.

D. Rumusan masalah

Bagaimana membangun website yang informative bagi SD Muhammadiyah Pandes yang menarik, rapi, dan tidak ada error serta halaman yang kosong sehingga dapat memudahkan dalam penyampaian informasi kepada masyarakat.

E. Tujuan KP

Tujuan pelaksanaan kerja praktek adalah :

1. Menghasilkan web profile SD Muhammadiyah Pandes berbasis website yang menarik, rapi, dan tidak ada error yang dapat di gunakan oleh Sekolah untuk menyampaikan informasi.
2. Membuat ulang website yang telah ada sebelumnya.

F. Manfaat KP

Manfaat kerja praktek adalah :

1. Efisiensi dan praktis dengan adanya website profile SD Muhammadiyah Pandes dapat membantu orang tua dan masyarakat untuk dapat mendapat informasi.
2. Instansi dapat mempublikasikan informasi yang berhubungan dengan SD Muhammadiyah Pandes.

BAB II

GAMBARAN INSTANSI

A. UMUM

SD Muhammadiyah Pandes adalah sekolah swasta yang terletak di Provinsi DI Yogyakarta, Bantul. Sekolah ini menggunakan Agama Islam sebagai pegangan utama pendidikan Agamanya. SD Muhammadiyah Pandes berdiri pada tahun 1997. Berikut adalah logo SD Muhammadiyah Pandes dapat dilihat pada Gambar 2.1.

Gambar 2.1 Logo SD Muh Pandes

SD Muhammadiyah Pandes memiliki Visi dan misi sebagai berikut :

Visi

“ Mewujudkan siswa SD Muhammadiyah Pandes yang Agamis, Intelek, Kreatif, berkarakter dan berwawasan kemaritiman “.

Indikator :

1. Unggul dalam bidang keimanan dan ketakwaan terhadap Tuhan Yang Maha Esa
2. Unggul dalam prestasi akademik
3. Unggul dalam prestasi non akademik
4. Berkarakter Yogyakarta dan Indonesia Berwawasan kemaritiman

Misi

1. Melaksanakan bimbingan keagamaan secara intensif.
2. Menerapkan nilai-nilai agama dalam kegiatan sekolah dan dalam kehidupan sehari-hari.
3. Melaksanakan kegiatan pembelajaran dengan pendekatan scientific.
4. Meningkatkan disiplin kerja dalam kegiatan pembelajaran.
5. Mengikuti kompetisi dalam pencapaian IMTAK dan IPTEK.
6. Membimbing siswa, mempersiapkan turut serta dalam berbagai macam perlombaan.
7. Membimbing dan melatih siswa sesuai minat dan bakat melalui kegiatan ekstrakurikuler.
8. Mengimplementasikan kebiasaan budaya karakter bangsa dan wawasan kemaritiman melalui penanaman nilai-nilai Pendidikan Karakter Bangsa dan wawasan kemaritiman secara integral pada semua mata pelajaran.

SD Muhammadiyah Pandes ini berlokasi di Pandes I Wonokromo Pleret Bantul Yogyakarta Kode Pos 55791 Telp : 0877 3935 3365 E-Mail : muhammadiyah_sdpandes@yahoo.co.id.

B. Struktur Organisasi

Struktur Organisasi SD Muhammadiyah Pandes terdiri dari ketua yayasan, kepala sekolah, pendidik, tata usaha, tenaga administrasi, dan pegawai lainnya. Struktur Organisasi SD Muhammadiyah Pandes dapat dilihat pada Gambar 2.2.

STRUKTUR ORGANISASI SEKOLAH SD MUHAMMADIYAH PANDES

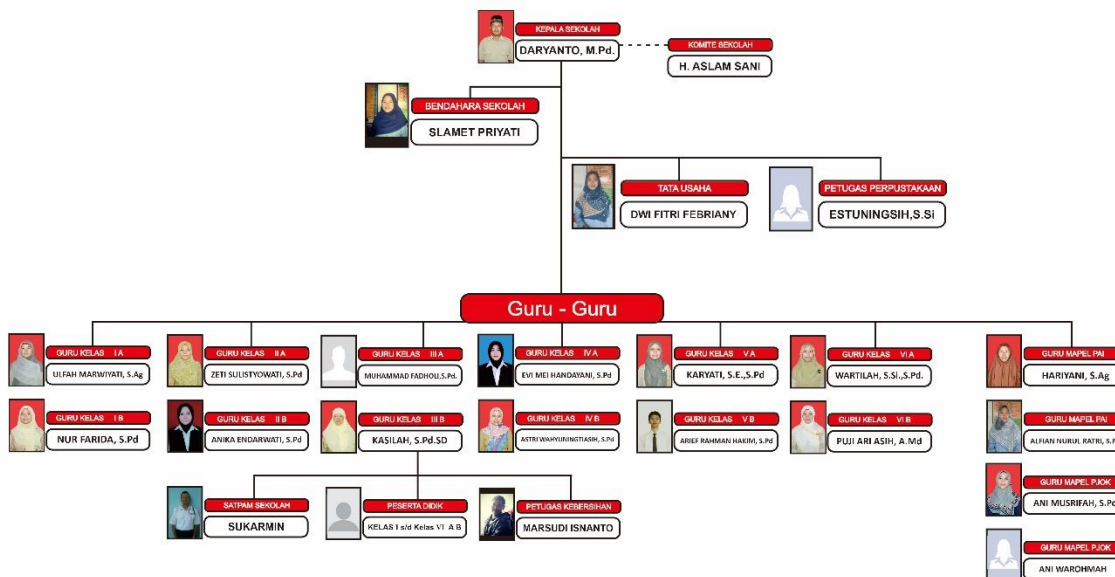

Gambar 2.2 Struktur Organisasi

C. Sumber Daya Manusia dan Sumber Daya Fisik

SD Muhammadiyah Pandes memiliki sumber daya yang cukup untuk menjalankan SD baik sumber daya manusia dan sumber daya fisik. Berikut daya yang dimiliki oleh SD Muhammadiyah Pandes :

1. Sumber Daya Manusia (SDM)

Table 2.1 Data Guru dan Pegawai

NO	NAMA	P/L	JABATAN
1	DARYANTO, M.Pd	L	KEPALA SEKOLAH
2	ULFAH MARWIYATI, S.Ag	P	WALI KELAS I A
3	NUR FARIDA, S.Pd	P	WALI KELAS I B
4	ZETI SULISTYOWATI, S.Pd	P	WALI KELAS II A

5	ANIKA ENDARWATI, S.Pd	P	WALI KELAS II B
6	MUHAMMAD FADHOLI,S.Pd.	P	WALI KELAS III A
7	KASILAH, S.Pd.SD	P	WALI KELAS III B
8	EVI MEI HANDAYANI, S.Pd	P	WALI KELAS IV A
9	ASTRI WAHYUNINGTIASIH, S.Pd	L	WALI KELAS IV B
10	KARYATI, S.E.,S.Pd	P	WALI KELAS V A
11	ARIEF RAHMAN HAKIM, S.Pd	L	WALI KELAS V B
12	WARTILAH, S.Si.,S.Pd.	P	WALI KELAS VI A
13	PUJI ARI ASIH, A.Md	P	WALI KELAS VI B
14	HARIYANI, S.Ag	P	GURU MAPEL PAI
15	ALFIAN NURUL RATRI, S.Pd.	P	GURU MAPEL PAI
16	ANI MUSRIFAH, S.Pd	P	GURU MAPEL PJOK
17	ANI WAROHMAH	P	GURU MAPEL PJOK
18	SLAMET PRIYATI	P	BENDAHARA
19	DWI FITRI FEBRIANY	P	TATA USAHA
20	MARSUDI ISNANTO	L	PETUGAS KEBERSIHAN
21	SUKARMIN	L	PETUGAS KEAMANAN
22	ATUN	P	PETUGAS KANTIN
23	BARYATI	P	PETUGAS KANTIN
24	NINA	P	PETUGAS KANTIN
25	SAPTO HERO BRAHMONO	L	GURU BAHASA INGGRIS
26	ESTUNINGSIH, S.Si	P	GURU PROGRAM PLUS
27	BAYU SAPUTRO	L	GURU PROGRAM PLUS
28	SITI FARADILA	P	GURU PROGRAM PLUS
29	ARIF SATRIYO	L	Pelatih TS
30	HARVIN	L	Pelatih TS
31	IUN SANTOSO	L	Pelatih Drum Band
32	FAHRUDIN	L	Ekstra Tilawah
33	SUWANTI	L	Ekstra Mengaji
34	SITI RODIYAH	P	Ekstra Mengaji

35	NINIK KARNI	P	Ekstra Menari
36	LAILA*	P	Ekstra Menari
37	MUHAMMAD TAUFIQ	L	Ekstra Melukis
38	MAYA	P	Ekstra MIPA
39	FARID	L	Ekstra Angklung
40	HENDRY WIDYA	L	Ekstra Panahan
41	LUTHFI DELI	L	Ekstra Sepak Bola
42	AKBAR AJI KARTA	L	Ekstra Sepak Bola

2. Sumber daya fisik

Sumber daya fisik adalah sumber daya yang memiliki wujud yang dapat membantu berlangsungnya kegiatan di sekolah. Adapun sumberdaya fisik yang terdapat di SD Muhammadiyah Pandes sebagai berikut :

- 1) Ruang kelas
- 2) Masjid
- 3) Lapangan
- 4) Koperasi sekolah
- 5) Kantin Sekolah
- 6) Perpustakaan (E-Library)
- 7) Unit kesehatan sekolah
- 8) PKS (Patroli Keamanan Sekolah)

D. Proses Bisnis

Adapun proses bisnis yang terjadi pada web profile SD Muhammadiyah Pandes yaitu :

Porses bisnis yang terjadi dalam penyampaian informasi sekolah saat ini masih dibilang manual yaitu pihak sekolah membagikan brosur kepada masyarakat namun karena keterbatasan informasi informasi yang bisa di uraikan ke dalam brosur maka masih banyak masyarakat yang datang ke lokasi sekolahan untuk bertanya langsung kepada

pihak guru yang berada dilokasi sekolahan. Setelah masyarakat mendapat informasi yang cukup, pihak sekolah memasang pengumuman di papan pengumuman umum yang terletak diluar lokasi sekolah dengan tujuan masyarakat yang datang kesekolah untuk mencari informasi tidak menanyakan hal yang telah ditanyakan oleh masyarakat lain. Dengan dibuatnya website profil SD Muhammadiyah Pandes, maka masyarakat lebih mudah dalam menemukan informasi tentang SD Muhammadiyah Pandes.

BAB III

METODOLOGI KERJA PRAKTEK

A. Lokasi KP, Alamat, Kontak pembimbing KP

1) Lokasi dan alamat Kerja Praktek (KP)

Lokasi tempat pelaksanaan Kerja Praktek (KP) berada di Wonokromo, Pleret, Pandes I, Wonokromo, Bantul, Daerah Istimewa Yogyakarta 55791.

2) Kontak Pembimbing Kerja Praktek (KP)

Pelaksanaan Kerja Praktek (KP) dibimbing oleh :

Nama Dosen : Lisna Zahrotun, S.T., M.Cs.

Kontak Telepon : 083113570356

3) Kontak Pembimbing Lapangan dari SD Muhammadiyah Pandes :

Pelaksanaan Kerja Praktek (KP) dibimbing oleh :

Nama : Dwi Fitri Febriany

Kontak Telepon : 082321511996

B. Metode Pengambilan Data

1. Wawancara (*Interview*)

Pengumpulan data yang dilakukan melalui tatap muka dan tanya jawab secara langsung dengan tata usaha SD Muhammadiyah Pandes. Narasumber bernama Dwi Fitri Febriany . Dapat persetujuan untuk membuat web profile dan mendapatkan informasi tentang SD Muhammadiyah Pandes yang nanti dimasukan ke dalam website.

2. Pengamatan (Obervasi)

Merupakan teknik metode pengumpulan data yang di lakukan dengan cara pengamatan langsung di SD Muhammadiyah Pandes. Pengamatan dilakukan pada 6 agustus 2019 dan 26 agustus 2019 hasilnya mendapatkan data yang benar dan akurat. Melakukan pengamatan terhadap beberapa website profile yang digunakan untuk sebagai literature seperti website profile SD Muhammadiyah Sopen dan SD Muhammadiyah Nitikan Yogyakarta.

C. Rancangan Jadwal Kegiatan KP

Dalam rancangan dan jadwal kegiatan dibagi menjadi beberapa tahap, tahapan-tahapan yang dilakukan seperti pada table 3.1 berikut :

Table 3.1 Rancangan Jadwal KP

No	Nama Kegiatan	Bulan															
		Juni				Juli				Agustus				September			
		1	2	3	4	5	6	7	8	9	10	11	12	13	14	15	16
1	Mencari tempat KP																
2	Observasi dan wawancara dengan SD Muhammadiyah Pandes																
3	menganalisis kebutuhan layout																

D. Rancangan Sistem

struktur website untuk web profile SD Muhammadiyah Pandes Seperti pada Gambar 3.1.

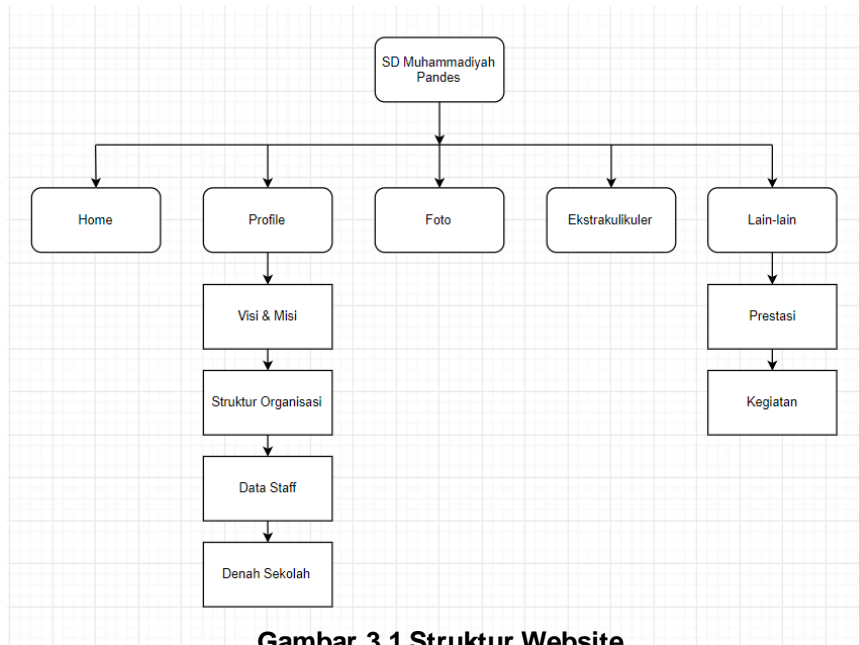

Gambar 3.1 Struktur Website

Berikut rancangan desain *interface* halaman website profilr SD Muhammadiyah Pandes :

- a. Rancangan *interface* halaman Home
- b. Rancangan *interface* halaman sub menu profile
 - a) Rancangan *interface* halaman Visi & Misi
 - b) Rancangan *interface* halaman Struktur Organisasi
 - c) Rancangan *interface* halaman Data Staff
 - d) Rancangan *interface* halaman Denah Sekolah
- c. Rancangan *interface* halaman Foto
- d. Rancangan *interface* halaman Ekstrakurikuler
- e. Rancangan *interface* halaman sub menu Lain – lain
 - a) Rancangan *interface* halaman Prestasi

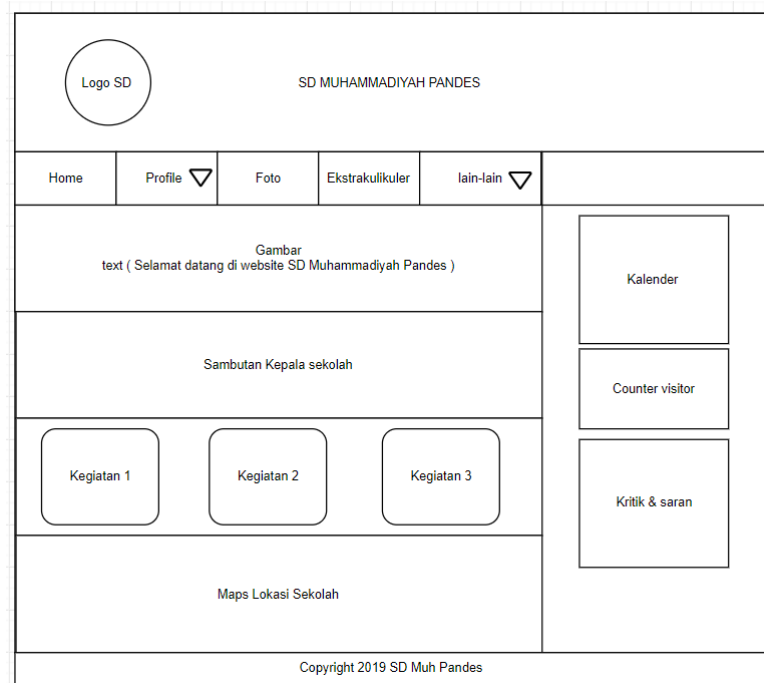
b) Rancangan *interface* halaman Kegiatana. Rancangan Desain *interface* halaman Home seperti pada Gambar 3.2.

Gambar 3.2 Rancangan Interface halaman Home

Halaman Home Berisi tampilan di antaranya :

1. Pada Header terdapat Logo SD dan tulisan SD MUHAMMADIYAH PANDES
2. Home berada di menu navigasi, menu Home berisi informasi utama website
3. Profile berada pada menu navigasi, sub menu dari menu profile terdapat :
 - 1) Menu Visi & Misi : isi dari visi misi sekolah
 - 2) Menu Struktur Organisasi : struktur organisasi SD Muh Pandes
 - 3) Menu Data Staff : berisi data guru dan pegawai SD Muh Pandes
 - 4) Menu Denah : berisi denah SD Muh Pandes
4. Foto berada di menu navigasi, menu foto berisi informasi berupa gambar.
5. Ekstrakurikuler berada di menu navigasi, menu Ekstrakurikuler berisi informasi ekstrakurikuler wajib dan ekstrakurikuler pilihan.
6. Lain-lain berada di menu navigasi, sub menu dari menu lain – lain terdapat :

- 1) Menu Prestasi : menampilkan informasi prestasi yang di capai oleh siswa/siswi
 - 2) Menu Kegiatan : berisi informasi kegiatan SD Muhammadiyah Pandes
7. Gambar dan text , berupa gambar SD Muhammadiyah Pandes dan tulisan “Selamat datang di website SD Muhammadiyah Pandes”.
 8. Sambutan kepala sekolah pada website.
 9. Kegiatan , berisi informasi dari kegiatan-kegiatan SD Muh pandes, jika di klik salah satu dari kegiatan tersebut maka akan di alihkan ke halaman kegiatan sesuai kegiatan yang di pilih.
 10. Maps , lokasi SD Muhammadiyah Pandes
 11. Pada sidebar kanan terdapat widget kalender, penghitung jumlah pengunjung/visitor dan kolom kritik & saran.
 12. Footer yang berisi hak cipta
- b. Rancangan Desain *interface* dari sub menu profile yaitu menu Visi & Misi seperti pada Gambar 3.3.

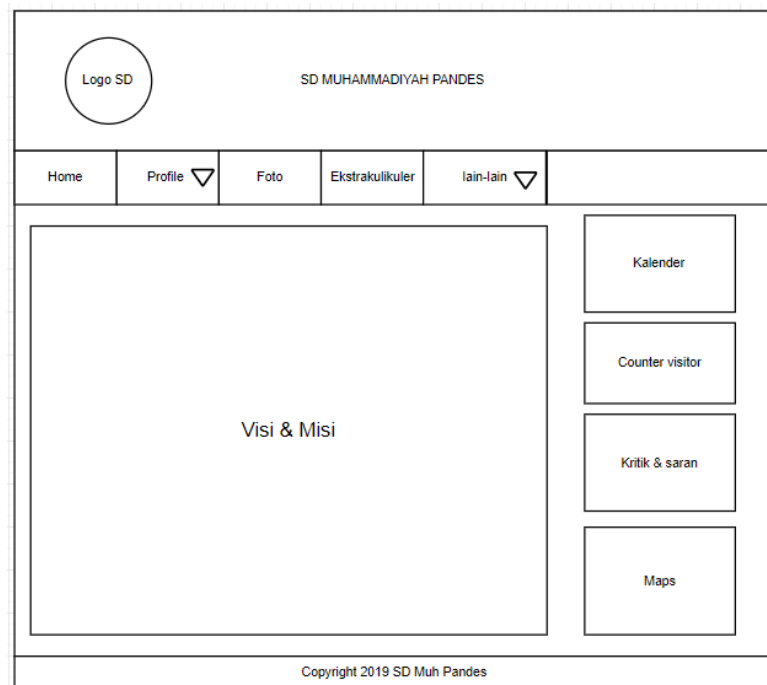

Gambar 3.3 Rancangan Interface halaman Visi & Misi

Halaman Visi dan Misi Berisi tampilan di antaranya :

1. Pada Header terdapat Logo SD dan tulisan SD MUHAMMADIYAH PANDES
2. Home berada di menu navigasi, menu Home berisi informasi utama website
3. Profile berada pada menu navigasi, sub menu dari menu profile terdapat :
 - 1) Menu Visi & Misi : isi dari visi misi sekolah
 - 2) Menu Struktur Organisasi : struktur organisasi SD Muh Pandes
 - 3) Menu Data Staff : berisi data guru dan pegawai SD Muh Pandes
 - 4) Menu Denah : berisi denah SD Muh Pandes
4. Foto berada di menu navigasi, menu foto berisi informasi berupa gambar.
5. Ekstrakurikuler berada di menu navigasi, menu Ekstrakurikuler berisi informasi ekstrakurikuler wajib dan ekstrakurikuler pilihan.
6. Lain-lain berada di menu navigasi, sub menu dari menu lain – lain terdapat :
 - 1) Menu Prestasi : menampilkan informasi prestasi yang di capai oleh siswa/siswi
 - 2) Menu Kegiatan : berisi informasi kegiatan SD Muhammadiyah Pandes
7. Visi & Misi, berisi Visi dan Misi SD Muhammadiyah Pandes
8. Pada sidebar kanan terdapat widget kalender, penghitung jumlah pengunjung/visitor, kolom kritik & saran dan maps.
9. Footer berisi hak cipta

- c. Rancangan Desain *interface* dari sub menu profile yaitu menu Struktur organisasi seperti pada Gambar 3.4.

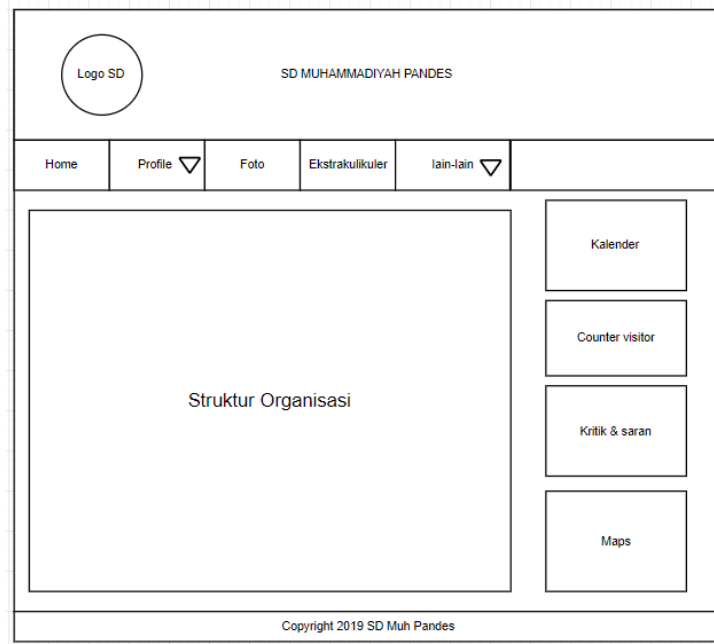

Gambar 3.4 Rancangan interface halaman struktur organisasi

Halaman Struktur Organisasi Berisi tampilan di antaranya :

1. Pada Header terdapat Logo SD dan tulisan SD MUHAMMADIYAH PANDES
2. Home berada di menu navigasi, menu Home berisi informasi utama website
3. Profile berada pada menu navigasi, sub menu dari menu profile terdapat :
 - 1) Menu Visi & Misi : isi dari visi misi sekolah
 - 2) Menu Struktur Organisasi : struktur organisasi SD Muh Pandes
 - 3) Menu Data Staff : berisi data guru dan pegawai SD Muh Pandes
 - 4) Menu Denah : berisi denah SD Muh Pandes
4. Foto berada di menu navigasi, menu foto berisi informasi berupa gambar.
5. Ekstrakurikuler berada di menu navigasi, menu Ekstrakurikuler berisi informasi ekstrakurikuler wajib dan ekstrakurikuler pilihan.
6. Lain-lain berada di menu navigasi, sub menu dari menu lain – lain terdapat :

- 1) Menu Prestasi : menampilkan informasi prestasi yang di capai oleh siswa/siswi
 - 2) Menu Kegiatan : berisi informasi kegiatan SD Muhammadiyah Pandes
 7. Struktur organisasi, berisi gambar struktur organisasi SD Muhammadiyah Pandes
 8. Pada sidebar kanan terdapat widget kalender, penghitung jumlah pengunjung/visitor, kolom kritik & saran dan maps.
 9. Footer berisi hak cipta
- d. Rancangan Desain *interface* dari sub menu profile yaitu menu Data Staff seperti pada Gambar 3.5

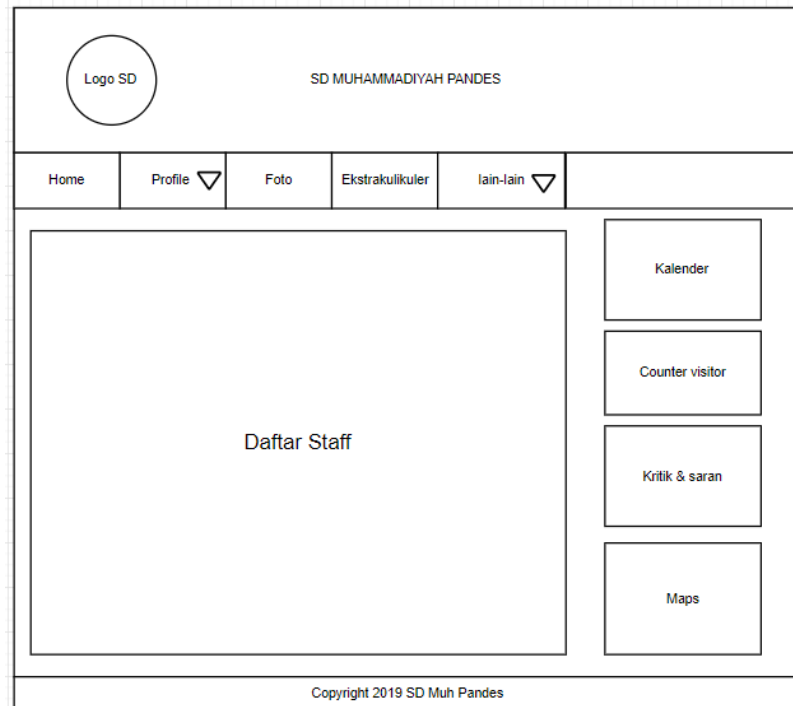

Gambar 3.5 Rancangan interface Data Staff

Halaman Data Staff Berisi tampilan di antaranya :

1. Pada Header terdapat Logo SD dan tulisan SD MUHAMMADIYAH PANDES
2. Home berada di menu navigasi, menu Home berisi informasi utama website
3. Profile berada pada menu navigasi, sub menu dari menu profile terdapat :
 - 1) Menu Visi & Misi : isi dari visi misi sekolah

- 2) Menu Struktur Organisasi : struktur organisasi SD Muh Pandes
 - 3) Menu Data Staff : berisi data guru dan pegawai SD Muh Pandes
 - 4) Menu Denah : berisi denah SD Muh Pandes
4. Foto berada di menu navigasi, menu foto berisi informasi berupa gambar.
 5. Ekstrakurikuler berada di menu navigasi, menu Ekstrakurikuler berisi informasi ekstrakurikuler wajib dan ekstrakurikuler pilihan.
 6. Lain-lain berada di menu navigasi, sub menu dari menu lain – lain terdapat :
 - 1) Menu Prestasi : menampilkan informasi prestasi yang di capai oleh siswa/siswi
 - 2) Menu Kegiatan : berisi informasi kegiatan SD Muhammadiyah Pandes
 7. Data staff, berisi table data guru dan pegawai SD Muhammadiyah Pandes
 8. Pada sidebar kanan terdapat widget kalender, penghitung jumlah pengunjung/visitor, kolom kritik & saran dan maps.
 9. Footer berisi hak cipta
- e. Rancangan Desain *interface* dari sub menu profile yaitu menu Denah Sekolah seperti pada Gambar 3.6

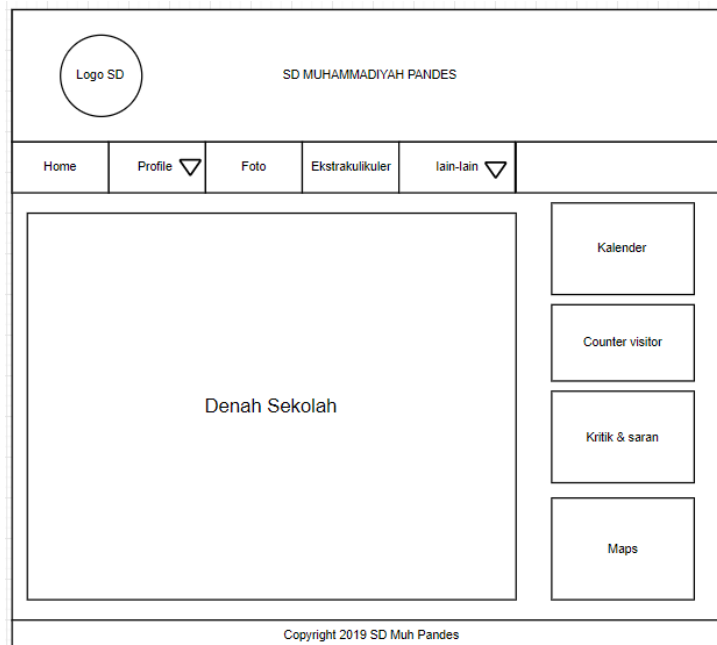

Gambar 3.6 Rancangan interface denah sekolah

Halaman Denah Sekolah Berisi tampilan di antaranya :

1. Pada Header terdapat Logo SD dan tulisan SD MUHAMMADIYAH PANDES
2. Home berada di menu navigasi, menu Home berisi informasi utama website
3. Profile berada pada menu navigasi, sub menu dari menu profile terdapat :
 - 1) Menu Visi & Misi : isi dari visi misi sekolah
 - 2) Menu Struktur Organisasi : struktur organisasi SD Muh Pandes
 - 3) Menu Data Staff : berisi data guru dan pegawai SD Muh Pandes
 - 4) Menu Denah : berisi denah SD Muh Pandes
4. Foto berada di menu navigasi, menu foto berisi informasi berupa gambar.
5. Ekstrakurikuler berada di menu navigasi, menu Ekstrakurikuler berisi informasi ekstrakurikuler wajib dan ekstrakurikuler pilihan.
6. Lain-lain berada di menu navigasi, sub menu dari menu lain – lain terdapat :
 - 1) Menu Prestasi : menampilkan informasi prestasi yang di capai oleh siswa/siswi
 - 2) Menu Kegiatan : berisi informasi kegiatan SD Muhammadiyah Pandes
7. Denah sekolah, berisi denah SD Muhammadiyah Pandes
8. Pada sidebar kanan terdapat widget kalender, penghitung jumlah pengunjung/visitor, kolom kritik & saran dan maps.
9. Footer berisi hak cipta

f. Rancangan Desain *interface* halaman Foto seperti pada Gambar 3.7

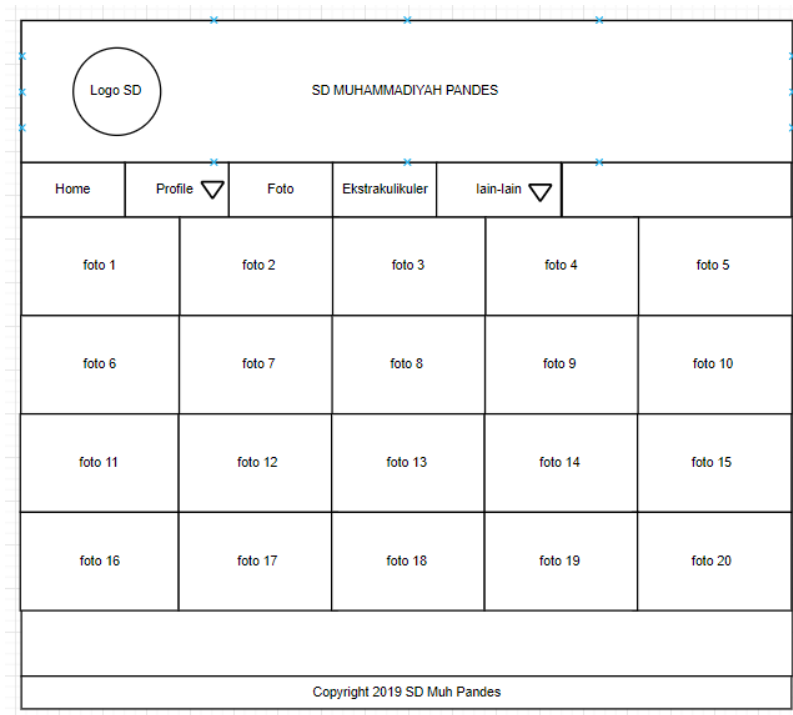

Gambar 3.7 Rancangan interface halaman foto

Halaman Foto Berisi tampilan di antaranya :

1. Pada Header terdapat Logo SD dan tulisan SD MUHAMMADIYAH PANDES
2. Home berada di menu navigasi, menu Home berisi informasi utama website
3. Profile berada pada menu navigasi, sub menu dari menu profile terdapat :
 - 1) Menu Visi & Misi : isi dari visi misi sekolah
 - 2) Menu Struktur Organisasi : struktur organisasi SD Muh Pandes
 - 3) Menu Data Staff : berisi data guru dan pegawai SD Muh Pandes
 - 4) Menu Denah : berisi denah SD Muh Pandes
4. Foto berada di menu navigasi, menu foto berisi informasi berupa gambar.
5. Ekstrakurikuler berada di menu navigasi, menu Ekstrakurikuler berisi informasi ekstrakurikuler wajib dan ekstrakurikuler pilihan.
6. Lain-lain berada di menu navigasi, sub menu dari menu lain – lain terdapat :

- 1) Menu Prestasi : menampilkan informasi prestasi yang di capai oleh siswa/siswi
- 2) Menu Kegiatan : berisi informasi kegiatan SD Muhammadiyah Pandes
7. Foto, berisi foto-foto informasi SD Muh Pandes. Ketika foto diklik maka akan membuka tampilan foto tersebut.
8. Footer berisi hak cipta

g. Rancangan Desain *interface* halaman Ekstrakulikuler seperti pada Gambar 3.8

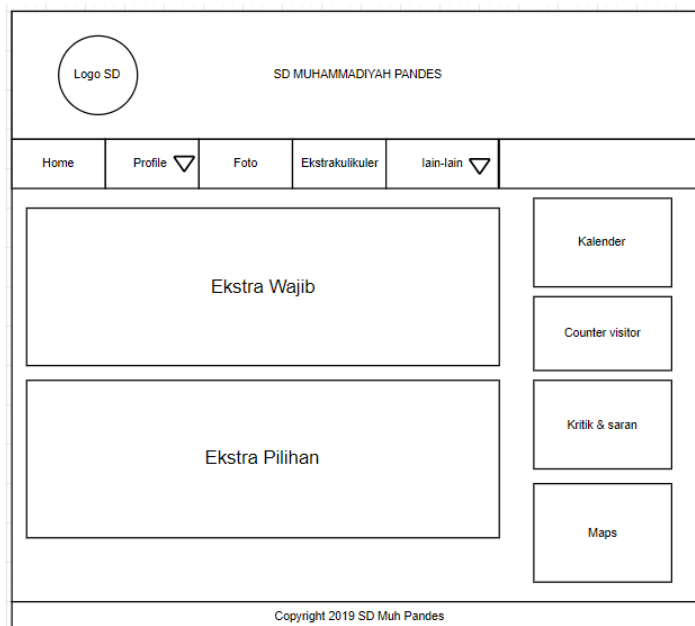

Gambar 3.8 Rancangan interface halaman ekstrakulikuler

Halaman Ekstrakulikuler Berisi tampilan di antaranya :

1. Pada Header terdapat Logo SD dan tulisan SD MUHAMMADIYAH PANDES
2. Home berada di menu navigasi, menu Home berisi informasi utama website
3. Profile berada pada menu navigasi, sub menu dari menu profile terdapat :
 - 1) Menu Visi & Misi : isi dari visi misi sekolah
 - 2) Menu Struktur Organisasi : struktur organisasi SD Muh Pandes
 - 3) Menu Data Staff : berisi data guru dan pegawai SD Muh Pandes
 - 4) Menu Denah : berisi denah SD Muh Pandes
4. Foto berada di menu navigasi, menu foto berisi informasi berupa gambar.

5. Ekstrakurikuler berada di menu navigasi, menu Ekstrakurikuler berisi informasi ekstrakurikuler wajib dan ekstrakurikuler pilihan.
6. Lain-lain berada di menu navigasi, sub menu dari menu lain – lain terdapat :
 - 1) Menu Prestasi : menampilkan informasi prestasi yang di capai oleh siswa/siswi
 - 2) Menu Kegiatan : berisi informasi kegiatan SD Muhammadiyah Pandes
7. Ekstrakurikuler wajib, berisi ekstra wajib para siswa/siswi SD Muh Pandes
8. Ekstrakurikuler pilihan, berisi ekstra pilihan para siswa/siswi SD Muh Pandes
9. Pada sidebar kanan terdapat widget kalender, penghitung jumlah pengunjung/visitor, kolom kritik & saran dan maps.
10. Footer berisi hak cipta

- h. Rancangan Desain *interface* dari sub menu Lain-lain yaitu menu Daftar Prestasi seperti pada Gambar 3.9

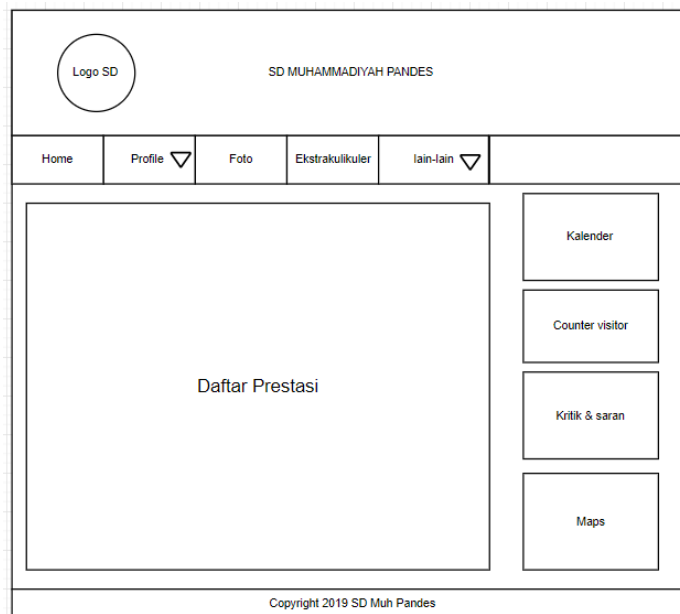

Gambar 3.9 Rancangan interface halaman prestasi

Halaman Prestasi Berisi tampilan di antaranya:

1. Pada Header terdapat Logo SD dan tulisan SD MUHAMMADIYAH PANDES
2. Home berada di menu navigasi, menu Home berisi informasi utama website
3. Profile berada pada menu navigasi, sub menu dari menu profile terdapat :
 - 1) Menu Visi & Misi : isi dari visi misi sekolah
 - 2) Menu Struktur Organisasi : struktur organisasi SD Muh Pandes
 - 3) Menu Data Staff : berisi data guru dan pegawai SD Muh Pandes
 - 4) Menu Denah : berisi denah SD Muh Pandes
4. Foto berada di menu navigasi, menu foto berisi informasi berupa gambar.
5. Ekstrakurikuler berada di menu navigasi, menu Ekstrakurikuler berisi informasi ekstrakurikuler wajib dan ekstrakurikuler pilihan.
6. Lain-lain berada di menu navigasi, sub menu dari menu lain – lain terdapat :
 - 1) Menu Prestasi : menampilkan informasi prestasi yang di capai oleh siswa/siswi
 - 2) Menu Kegiatan : berisi informasi kegiatan SD Muhammadiyah Pandes
7. Prestasi, Daftar informasi prestasi yang pernah di capai SD Muhammadiyah Pandes
8. Pada sidebar kanan terdapat widget kalender, penghitung jumlah pengunjung/visitor, kolom kritik & saran dan maps.
9. Footer berisi hak cipta

- i. Rancangan Desain *interface* dari sub menu Lain-lain yaitu menu Kegiatan seperti pada Gambar 3.10.

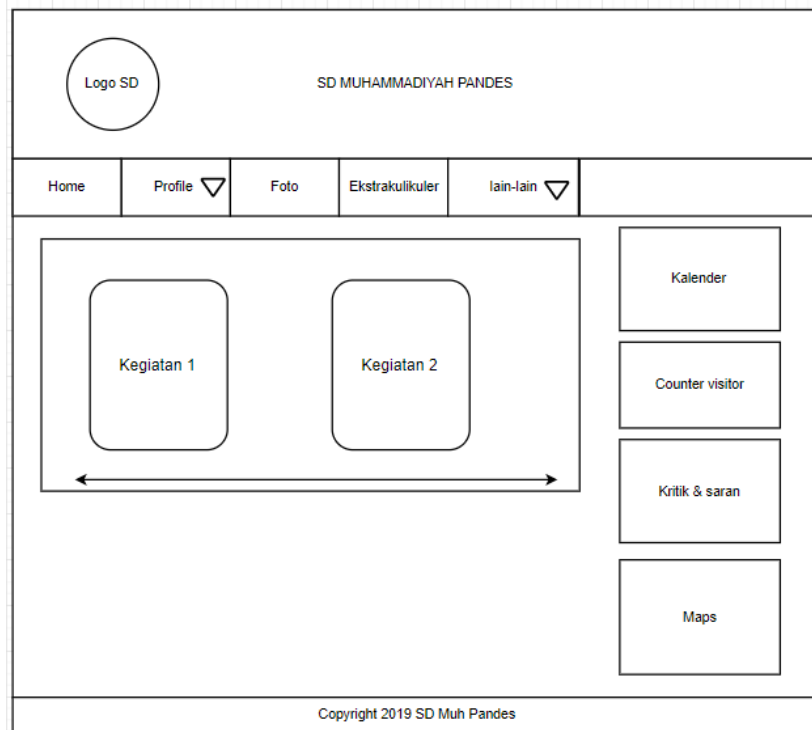

Gambar 3.10 halaman interface kegiatan

Halaman Kegiatan Berisi tampilan di antaranya :

1. Pada Header terdapat Logo SD dan tulisan SD MUHAMMADIYAH PANDES
2. Home berada di menu navigasi, menu Home berisi informasi utama website
3. Profile berada pada menu navigasi, sub menu dari menu profile terdapat :
 - 1) Menu Visi & Misi : isi dari visi misi sekolah
 - 2) Menu Struktur Organisasi : struktur organisasi SD Muh Pandes
 - 3) Menu Data Staff : berisi data guru dan pegawai SD Muh Pandes
 - 4) Menu Denah : berisi denah SD Muh Pandes
4. Foto berada di menu navigasi, menu foto berisi informasi berupa gambar.
5. Ekstrakurikuler berada di menu navigasi, menu Ekstrakurikuler berisi informasi ekstrakurikuler wajib dan ekstrakurikuler pilihan.
6. Lain-lain berada di menu navigasi, sub menu dari menu lain – lain terdapat :

- 1) Menu Prestasi : menampilkan informasi prestasi yang di capai oleh siswa/siswi
 - 2) Menu Kegiatan : berisi informasi kegiatan SD Muhammadiyah Pandes
7. Terdapat daftar Kegiatan yang berisi informasi kegiatan/acara di SD Muhammadiyah Pandes
 8. Pada sidebar kanan terdapat widget kalender, penghitung jumlah pengunjung/visitor, kolom kritik & saran dan maps.
 9. Footer berisi hak cipta.
- j. Rancangan Desain *interface* dari halaman detail/isi Kegiatan seperti pada Gambar 3.11.

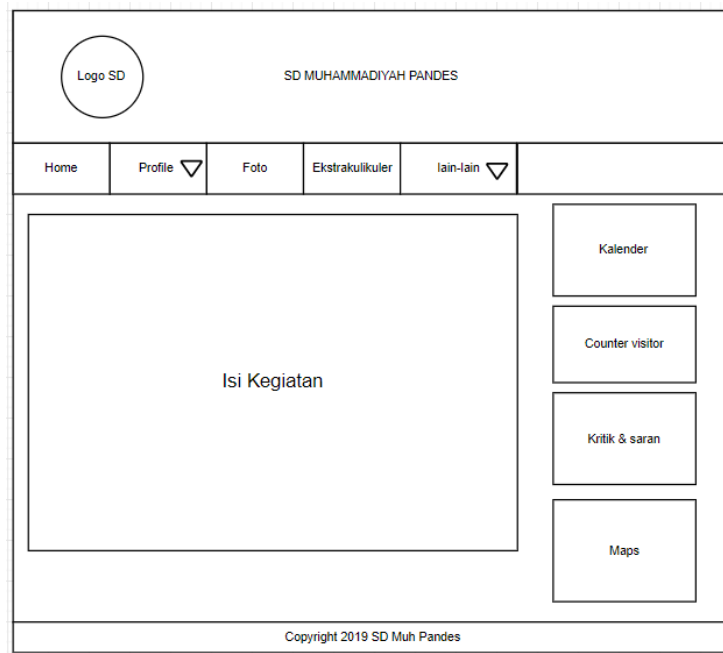

Gambar 3.11 halaman interface detail kegiatan

Halaman Detail Kegiatan Berisi tampilan di antaranya :

1. Pada Header terdapat Logo SD dan tulisan SD MUHAMMADIYAH PANDES
2. Home berada di menu navigasi, menu Home berisi informasi utama website

3. Profile berada pada menu navigasi, sub menu dari menu profile terdapat :
 - 5) Menu Visi & Misi : isi dari visi misi sekolah
 - 6) Menu Struktur Organisasi : struktur organisasi SD Muh Pandes
 - 7) Menu Data Staff : berisi data guru dan pegawai SD Muh Pandes
 - 8) Menu Denah : berisi denah SD Muh Pandes
4. Foto berada di menu navigasi, menu foto berisi informasi berupa gambar.
5. Ekstrakurikuler berada di menu navigasi, menu Ekstrakurikuler berisi informasi ekstrakurikuler wajib dan ekstrakurikuler pilihan.
6. Lain-lain berada di menu navigasi, sub menu dari menu lain – lain terdapat :
 - 3) Menu Prestasi : menampilkan informasi prestasi yang di capai oleh siswa/siswi
 - 4) Menu Kegiatan : berisi informasi kegiatan SD Muhammadiyah Pandes
7. Berisi tentang detail atau isi dari daftar kegiatan yang di pilih
8. Pada sidebar kanan terdapat widget kalender, penghitung jumlah pengunjung/visitor, kolom kritik & saran dan maps.
9. Footer berisi hak cipta

BAB IV

HASIL PELAKSANAAN KP

A. Deskripsi Sistem yang dibangun

Pembuatan website SD Muhammadiyah Pandes berisi tentang informasi yang ada pada SD Muhammadiyah Pandes, seperti Visi Misi, Ekstrakurikuler, prestasi, kegiatan di SD Muhammadiyah Pandes dan beserta data guru dan pegawai SD Muhammadiyah Pandes.

B. Pembahasan Sistem yang dibangun

1. Hasil analisis

Dari hasil analisis, kebutuhan perangkat keras (*Hardware*) dan kebutuhan perangkat lunak (*Software*) yang di gunakan dalam pembuatan pembangunan website ini di antaranya :

a. Kebutuhan perangkat keras (Hardware)

- 1) Laptop Acer Nitro 5.
- 2) Processor intel® Core™ i7-7700HQ.
- 3) RAM 8 GB.
- 4) Keyboard dan Mouse

b. Kebutuhan perangkat lunak (Software)

- 1) Sistem operasi windows 10
- 2) Text editor yang digunakan dalam pembuatan website ini yaitu menggunakan sublime text 3 dan Visual Studio Code
- 3) Program aplikasi pengembangan yang digunakan yaitu XAMPP
- 4) Browser yang digunakan yaitu Google Chrome

2. Hasil Implementasi

Hasil dari implementasi dari website profile SD Muhammadiyah Pandes di antaranya :

a. Tampilan halaman Home

Hasil implementasi untuk tampilan Home website seperti pada Gambar 4.1.

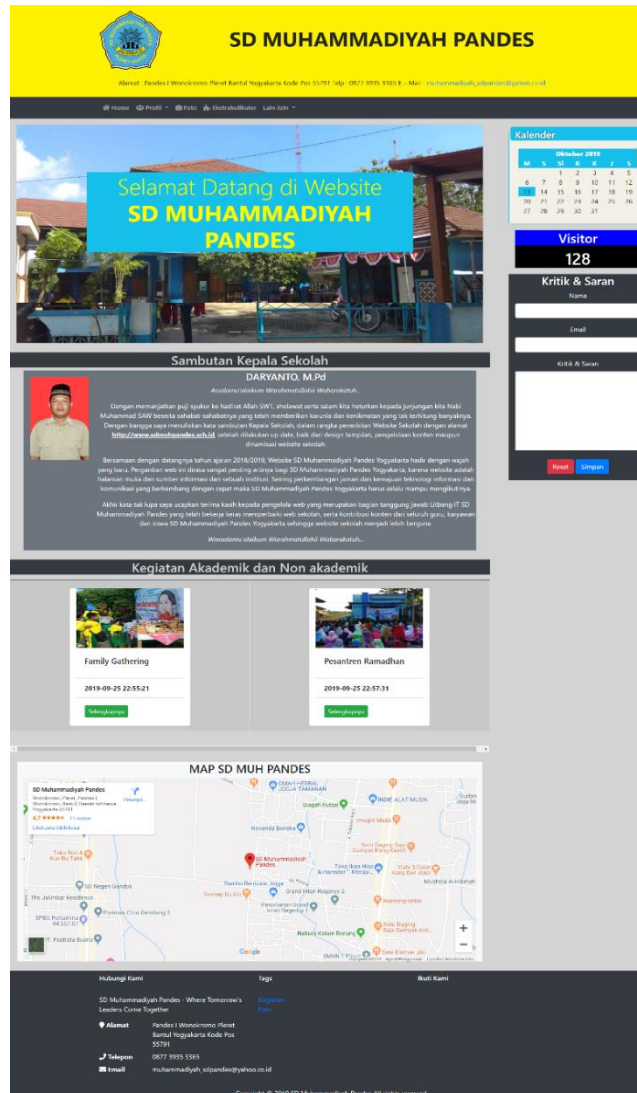

Gambar 4.1 Tampilan Halaman Home

Tampilan Home merupakan tampilan utama ketika membuka website. Di halaman ini berisi berupa ucapan selamat datang, Informasi tentang kegiatan terbaru SD Muhammadiyah Pandes, Sambutan kepala sekolah Serta maps SD Muhammadiyah Pandes.

Adapun listing program dari tampilan Home ditunjukkan pada listing program 4.1.

```
1. class Home extends CI_Controller {  
2.  
3.     public function index() {  
4.         $data['berita'] = $this->m_berita->tampil_data()->result();  
5.         $this->load->view('sd/templates/header_nav');  
6.         $this->load->view('sd/index', $data);  
7.         $this->load->view('sd/templates/footer');  
8.     }
```

Listing Program 4.1

Penjelasan listing program 4.1 diantaranya :

1. Baris ke-1 merupakan Class Home untuk halaman Home , karena program ini dibuat menggunakan framework CodeIgniter maka terdapat Controller untuk menghubungkan antara tampilan (View) dengan database (model)
2. Baris ke-3 fungsi untuk tampilan Home.
3. Baris ke-4 merupakan pemanggilan database Berita/kegiatan dari bagian (model) dimana nantinya akan ditampilkan di halaman Home.
4. Baris 5-7 merupakan pemanggilan file dari bagian (View) dimana nantinya akan menghasilkan sebuah interface, pada baris ke-6 terdapat variable \$data untuk memanggil database yang telah di deklarasikan pada baris ke-1.

b. Tampilan Halaman Visi & Misi

Hasil implementasi untuk tampilan halaman Visi & Misi yaitu seperti pada Gambar 4.2.

SD MUHAMMADIYAH PANDES

Alamat : Pandes | Wonorejo Peret Barat | Yogyakarta Kode Pos 55791 | Telp. : 0877 3935 3365 E - Mail : muhammadiyah_sdpandes@yahoo.co.id

Home | Profil | Foto | Ekstrakurikuler | Lain-lain

VISI DAN MISI SD MUH PANDES

A. Visi SD Muhammadiyah Pandes
 * Mewujudkan siswa SD Muhammadiyah Pandes yang Agamis, Intelektual, Kreatif, berkarakter dan berwawasan kemaritiman *.

Indikator :

1. Unggul dalam bidang keimanan dan ketakwaan terhadap Tuhan Yang Maha Esa
2. Unggul dalam prestasi akademik
3. Unggul dalam prestasi non akademik
4. Berkarakter Yogyakarta dan Indonesia
5. Berwawasan kemaritiman

B. Misi SD Muhammadiyah Pandes

1. Melaksanakan bimbingan keagamaan secara intensif.
2. Menerapkan nilai-nilai agama dalam kegiatan sekolah dan dalam kehidupan sehari-hari.
3. Melaksanakan kegiatan pembelajaran dengan pendekatan scientific.
4. Meningkatkan disiplin kerja dalam kegiatan pembelajaran.
5. Mengikuti kompetisi dalam pencapain IMTAK dan IPTK.
6. Membimbing siswa, mempersiapkan turut serta dalam berbagai macam perlombaan.
7. Membimbing dan melatih siswa sesuai minat dan bakat melalui kegiatan ekstrakurikuler.
8. Mengimplementasikan keblasaan budaya karakter bangsa dan wawasan kemaritiman melalui penanaman nilai-nilai Pendidikan Karakter Bangsa dan wawasan kemaritiman secara integral pada semua mata pelajaran.

Visitor
129

Kritik & Saran

Nama

Email

Kritik & Saran

Map SD Muh Pandes

Hubungi Kami | Tags | Ikuti Kami

SD Muhammadiyah Pandes - Where Tomorrow's Leaders Come Together

Alamat: Pandes | Wonorejo Peret Barat | Yogyakarta Kode Pos 55791

Telepon: 0877 3935 3365

Email: muhammadiyah_sdpandes@yahoo.co.id

Copyright © 2019 SD Muhammadiyah Pandes All rights reserved.

Gambar 4.2 Tampilan halaman Visi & Misi

Tampilan menu Visi & Misi ini merupakan tampilan halaman dari sub menu dari menu profile yang berisi tentang Visi dan misi SD Muh Pandes.

Adapun listing program dari tampilan Visi & Misi ditunjukkan pada listing program 4.2.

```
1. public function visi_misi() {
2.     $this->load->view('sd/templates/header_nav');
```

```

3.      $this->load->view('sd/VisiMisi');
4.      $this->load->view('sd/templates/footer');
5.      }

```

Listing Program 4.2

Penjelasan listing program 4.2 diantaranya :

1. Baris ke-1 merupakan fungsi untuk tampilan Visi & Misi yang terletak di Class Home.
2. Baris 2-4 merupakan pemanggilan file dari bagian (View) dimana nantinya akan menghasilkan sebuah interface untuk halaman Visi & Misi.

c. Tampilan halaman Struktur Organisasi

Hasil implementasi untuk tampilan halaman Struktur Organisasi seperti pada Gambar 4.3.

Gambar 4.3 Tampilan halaman Struktur Organisasi

Tampilan menu struktur organisasi ini merupakan sub menu dari profile yang berisi tentang gambaran struktur organisasi SD Muh Pandes.

Adapun listing program dari tampilan Struktur Organisasi ditunjukkan pada listing program 4.3.

```
1.     public function struktur_organisasi() {  
2.         $this->load->view('sd/templates/header_nav');  
3.         $this->load->view('sd/StrukturOrganisasi');  
4.         $this->load->view('sd/templates/footer');  
5.     }
```

Listing Program 4.3

Penjelasan listing program 4.3 diantaranya :

1. Baris ke-1 merupakan fungsi untuk tampilan Struktur Organisasi yang terletak di Class Home.
2. Baris 2-4 merupakan pemanggilan file dari bagian (View) dimana nantinya akan menghasilkan sebuah interface untuk halaman Struktur Organisasi.

d. Tampilan halaman Daftar Staff

Hasil implementasi untuk tampilan halaman Daftar Staff seperti pada Gambar 4.4.

SD MUHAMMADIYAH PANDES

Alamat: Pandes 1 Wonorejo Planet Bumi Yogyakarta Kode Pos 55791 Bepi | 0877 3553 2385 E – Mail: info@muhammadiyah.pandes.id

Home Profile Ekstrakurikuler Lab-Info

Daftar Guru, Karyawan dan Pengampu Ekstrakurikuler SD Muhammadiyah Pandes

NO	NAMA GURU	GENDER	JABATAN	NEM
1	DARWANTO, M.Pd	Laki-laki	KERALA SEKOLAH	1202 7004 945538
2	NUR FANDAS, S.Pd	Perempuan	WALI KELAS I A	1336 8606 1950740
3	ULFAH MARWATI, S.Ag	Perempuan	WALI KELAS I D	1202 7801 895078
4	ZITI SULISTOWATI, S.Pd	Perempuan	WALI KELAS II A	1202 9310 1086322
5	ANNA ENDERWATI, S.Pd	Perempuan	WALI KELAS II D	1201 9517 1272659
6	MUHAMMAD FACHRULS.Pd	Laki-laki	WALI KELAS III A	12029791337869
7	KASILAH, S.Pd.SD	Perempuan	WALI KELAS III B	1202 6306 993768
8	DVI MEI HANDAWANI, S.Pd	Perempuan	WALI KELAS IV A	1202 9417 1276070
9	ASTRI WULUNINGDUSRI, S.Pd	Perempuan	WALI KELAS IV B	1201 9214 1193628
10	KARWATI, S.C.S.Pd	Perempuan	WALI KELAS V A	1202 7711 1195269
11	ARIF RAHMANNI HAKIM, S.Pd	Laki-laki	WALI KELAS V B	1202 9318 1303310
12	WARTALI, S.L.S.Pd	Perempuan	WALI KELAS VI A	1202 8306 1050615
13	PULI ANI AMI, AMd	Perempuan	WALI KELAS VI B	1202 8110 1068670
14	HARIYANI, S.Ag	Perempuan	GURU MAPEL PAI	1202 7406 993767
15	ALFAN NURUL KAFIRI, S.Pd	Perempuan	GURU MAPEL PAI	1202 9518 1325203
16	ANI WARDI HANI	Laki-laki	GURU MAPEL PCK	1202 8115 1216060
17	ANI WARDI HANI	Laki-laki	GURU MAPEL PCK	-
18	SUMET PERMUTI	Perempuan	BENDAJARA	1202 0817 1274667
19	DWI FITRI FEBRIANY	Perempuan	TATA USAHA	1202 9617 1274666
20	MARSUDI ENHANTO	Laki-laki	PETUGAS KESEKSIAN	-
21	SUGARMIN	Laki-laki	PETUGAS KEAMANAN	-
22	ATUN	Perempuan	PETUGAS KANTIN	-
23	BARWATI	Perempuan	PETUGAS KANTIN	-
24	NINA	Perempuan	PETUGAS KANTIN	-
25	SAPTO HERI BRAHIMONO	Laki-laki	GURU BAHASA INGGRIS	-
26	ESTUNINGSIH, S.Si	Perempuan	GURU PROGRAM PLUS	-
27	BAVU SAPUTRO	Laki-laki	GURU PROGRAM PLUS	-
28	SITI FARIDLA	Perempuan	GURU PROGRAM PLUS	-
29	ARIF SATRIYO	Laki-laki	Peatih-TS	-
30	HARVIN	Laki-laki	Peatih-TS	-
31	ILUN SANTOSO	Laki-laki	Peatih-Drum Band	-
32	FAURUDIN	Laki-laki	Ekstra Tilawah	-
33	SUWANTI	Perempuan	Ekstra Menggig	-
34	SITI RODYALI	Perempuan	Ekstra Menggig	-
35	NINIK GABRI	Perempuan	Ekstra Menari	-
36	LABA	Perempuan	Ekstra Menari	-
37	MUHAMMAD TALFIQ	Laki-laki	Ekstra Musikis	-
38	MAYA	Perempuan	Ekstra MPRA	-
39	FARDI	Laki-laki	Ekstra Angling	-
40	HENDRY WIDYA	Laki-laki	Ekstra Panahan	-
41	LUTHFI DELI	Laki-laki	Ekstra Sepak bola	-
42	AKBAR ARI KARTA	Laki-laki	Ekstra Sepak bola	-

Kalender: Oktober 2019

Visitor: 131

Kritik & Saran

Map SD Muh Pandes

Hubungi Kami | Telp: 0877 3553 2385 | Email: info@muhammadiyah.pandes.id

Copyright © 2019 SD Muhammadiyah Pandes All rights reserved.

Gambar 4.4 Tampilan halaman Daftar Staff

Tampilan menu Daftar Staff merupakan sub menu dari profile yang berisi data guru, karyawan dan pengampu ekstrakurikuler SD Muh Pandes.

Adapun listing program dari tampilan Data Staff ditunjukkan pada listing program 4.4.

```
1. class Guru_home extends CI_Controller {
2.     public function index() {
3.         $data['guru'] = $this->m_guru->tampil_data()->result();
4.         $this->load->view('sd/templates/header_nav');
5.         $this->load->view('sd/daftarGuruDII', $data);
6.         $this->load->view('sd/templates/footer');
7.     }
8. }
```

Listing Program 4.4

Penjelasan listing program 4.4 diantaranya :

1. Baris ke-1 merupakan Class Guru_Home untuk halaman Data Staff , karena program ini dibuat menggunakan framework CodeIgniter maka terdapat Controller untuk menghubungkan antara tampilan (View) dengan database (model)
2. Baris ke-2 fungsi index untuk tampilan dari Data Staff.
3. Baris ke-3 merupakan pemanggilan database guru/staff dari bagian (model) dimana nantinya akan ditampilkan di halaman Data Staff.
4. Baris 4-6 merupakan pemanggilan file dari bagian (View) dimana nantinya akan menghasilkan sebuah interface, pada baris ke-5 terdapat variable \$data untuk memanggil database yang telah di deklarasikan pada baris ke-3.

Penjelasan listing program 4.5 diantaranya :

1. Baris ke-1 merupakan fungsi untuk tampilan Denah Sekolah yang terletak di Class Home.
2. Baris 2-4 merupakan pemanggilan file dari bagian (View) dimana nantinya akan menghasilkan sebuah interface untuk halaman Denah Sekolah.

f. Tampilan halaman Foto

Hasil implementasi untuk tampilan halaman Foto seperti pada Gambar 4.6.

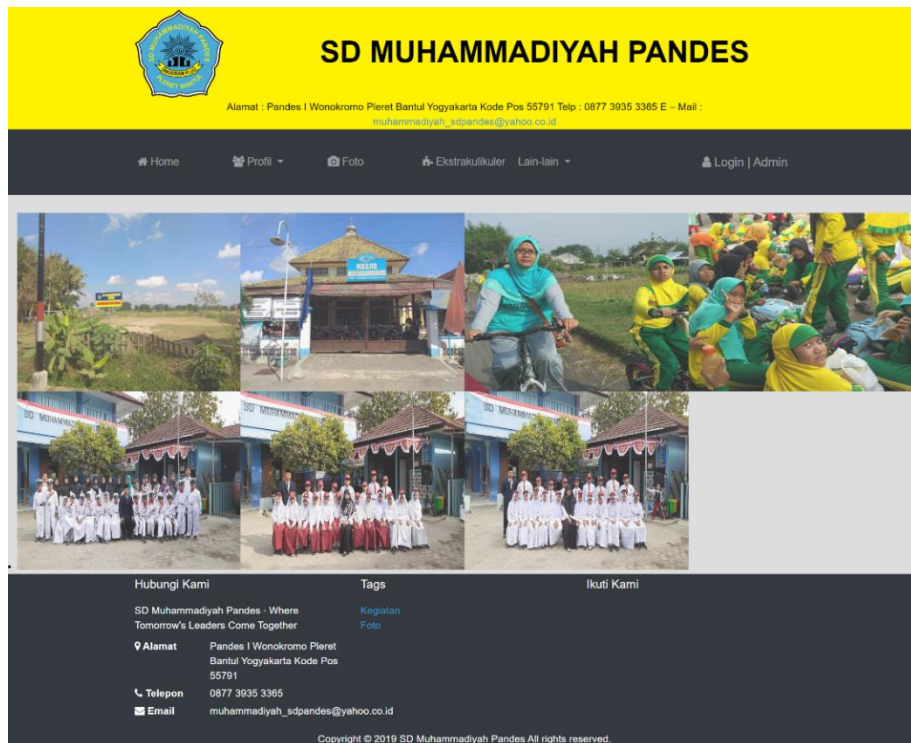

Gambar 4.6 Tampilan halaman Foto

Tampilan menu Foto yang berisi foto kegiatan maupun foto lainnya di SD Muh Pandes.

Adapun listing program dari tampilan halaman Foto ditunjukkan pada listing program 4.6.

```
1. class Foto_home extends CI_Controller {  
2.     public function index() {  
3.         $data['foto'] = $this->m_foto->tampil_data()->result();  
4.         $this->load->view('sd/foto_home', $data);  
5.     }  
6. }
```

Listing Program 4.6

Penjelasan listing program 4.6 diantaranya :

1. Baris ke-1 merupakan Class Foto_home untuk halaman Foto, karena program ini dibuat menggunakan framework CodeIgniter maka terdapat Controller untuk menghubungkan antara tampilan (View) dengan database (model)
2. Baris ke-2 fungsi index untuk tampilan halaman Foto.
3. Baris ke-3 merupakan pemanggilan database Foto dari bagian (model) dimana nantinya akan ditampilkan di halaman Foto.
4. Baris ke-4 merupakan pemanggilan file dari bagian (View) dimana nantinya akan menghasilkan sebuah interface, pada baris ke-5 ini terdapat variable \$data untuk memanggil database yang telah di deklarasikan pada baris ke-3.

g. Tampilan halaman Ekstrakurikuler

Hasil implementasi untuk tampilan halaman Ekstrakurikuler seperti pada Gambar 4.7.

SD MUHAMMADIYAH PANDES

Alamat : Pandes I Wonokromo Pleret Bantul Yogyakarta Kode Pos 55791 Telp : 0877 3935 3365 E – Mail : muhammadiyah_sdpandes@yahoo.co.id

Home Profil Foto Ekstrakurikuler Lain-lain

EKSTRAKURIKULER SD MUHAMMADIYAH PANDES

Ekstra Wajib

NO	NAMA EKSTRAKURIKULER	HARI	WAKTU	TEMPAT
1	Percepatan Baca Latin	Selasa	14.00 – 15.00 WIB	Ruang Kelas I – III A B
2	Percepatan Baca Al – Quran	Rabu dan Kamis	14.00 – 15.00 WIB	Ruang Kelas I – III A B
3	Tilawah	Selasa	14.00 – 15.00 WIB	Ruang Kelas I – III A B
4	Tapak Suci	Rabu, Kamis, Jum'at	07.15 – 08.25 WIB	Halaman SD Muh Pandes
5	Karawitan	Jum'at dan Sabtu	09.50 – 11.00 WIB	Ruang Kelas VA dan VB
6	Drum Band	Jum'at	09.50 – 11.00 WIB	Halaman SD Muh Pandes
7	Hizbul Wathon	Sabtu	09.50 – 11.00 WIB	Ruang Kelas I – VI A B

Ekstra Pilihan

NO	NAMA EKSTRAKURIKULER	HARI	WAKTU	TEMPAT
1	Percepatan Baca Latin	Selasa	14.00 – 15.00 WIB	Ruang Kelas I – III A B
2	Percepatan Baca Al – Quran	Rabu dan Kamis	14.00 – 15.00 WIB	Ruang Kelas I – III A B
3	Tilawah	Selasa	14.00 – 15.00 WIB	Ruang Kelas I – III A B
4	Tapak Suci	Rabu, Kamis, Jum'at	07.15 – 08.25 WIB	Halaman SD Muh Pandes
5	Karawitan	Jum'at dan Sabtu	09.50 – 11.00 WIB	Ruang Kelas VA dan VB
6	Drum Band	Jum'at	09.50 – 11.00 WIB	Halaman SD Muh Pandes
7	Hizbul Wathon	Sabtu	09.50 – 11.00 WIB	Ruang Kelas I – VI A B

Kalender
Oktober 2019

M	S	Sl	R	K	J	S
		1	2	3	4	5
6	7	8	9	10	11	12
13	14	15	16	17	18	19
20	21	22	23	24	25	26
27	28	29	30	31		

Visitor
133

Kritik & Saran
Nama

Email

Kritik & Saran

Map SD Muh Pandes
Lihat peta lebih besar
SD Muhammadiyah Pandes
PANDES I
Data peta ©2019 Sydot Peta

Hubungi Kami Tags Ikuti Kami

SD Muhammadiyah Pandes - Where Tomorrow's Leaders Come Together [Kegiatan](#) [Foto](#)

Alamat Pandes I Wonokromo Pleret Bantul Yogyakarta Kode Pos 55791

Telepon 0877 3935 3365

Email muhammadiyah_sdpandes@yahoo.co.id

Copyright © 2019 SD Muhammadiyah Pandes All rights reserved.

Gambar 4.7 Tampilan halaman Ekstrakurikuler

Tampilan menu ekstrakurikuler yang berisi tentang daftar kegiatan ekstrakurikuler wajib dan ekstrakurikuler pilihan SD Muh Pandes.

Adapun listing program dari tampilan Ekstrakurikuler ditunjukkan pada listing program 4.7.

```
1. class Ekstra_home extends CI_Controller {
2.     public function index() {
3.         $data['ekstra_home']= $this->m_ekstra_home->tampil_data()->result();
4.         $this->load->view('sd/templates/header_nav');
5.         $this->load->view('sd/ekstra', $data);
6.         $this->load->view('sd/templates/footer');
7.     }
8. }
```

Listing Program 4.7

Penjelasan listing program 4.7 diantaranya :

1. Baris ke-1 merupakan Class Ekstra_home untuk halaman Ekstrakurikuler, karena program ini dibuat menggunakan framework CodeIgniter maka terdapat Controller untuk menghubungkan antara tampilan (View) dengan database (model).
2. Baris ke-2 fungsi index untuk tampilan halaman Ekstrakurikuler.
3. Baris ke-3 merupakan pemanggilan database Ekstrakurikuler dari bagian (model) dimana nantinya akan ditampilkan di halaman Ekstrakurikuler.
4. Baris 4-6 merupakan pemanggilan file dari bagian (View) dimana nantinya akan menghasilkan sebuah interface, pada baris ke-5 ini terdapat variable \$data untuk memanggil database yang telah di deklarasikan pada baris ke-3.

h. Tampilan halaman Prestasi

Hasil implementasi untuk tampilan halaman Prestasi seperti pada Gambar 4.8.

SD MUHAMMADIYAH PANDES

Alamat : Pandes I Wonokromo Pleret Bantul Yogyakarta Kode Pos 55791 Telp : 0877 3935 3365 E – Mail : muhammadiyah_sdpandes@yahoo.co.id

Home Profil Foto Ekstrakurikuler Lain-lain

Daftar Prestasi SD Muhammadiyah Pandes

NO	NAMA PESERTA	NAMA KEJUARAAN	TANGGAL PELAKSANAAN	TEMPAT	JUARA	BUKTI FISIK
1	(Atikah luluk, Aisya Izzazu Mila, Aurellia Annisa Nasution, Nasfira Afra)	Lomba Mading	Tahun 2017	Museum Pleret	Harapan 2	Piala + Piagam
2	Syafa Dewi Lestari	Kejuaraan Tapak Suci Muraba Cup	25 Februari 2019		2	Piala + Piagam
3	Peserta Ekstra Angklung TP 2018/2019	Kejuaraan Angklung Grup Kategori Umum	23 Maret 2019	Lapangan Jamtidan	3	Piala
4	Tiyara Olivia Putri	Kejuaraan Angklung Solo	23 Maret 2019	Lapangan Jamtidan	Harapan 2	Piala
5	Peserta Ekstra Angklung TP 2018/2019	Kejuaraan Angklung kategori SD	23 Maret 2019	Lapangan Jamtidan	2	Piala
6	Peserta Ekstra Angklung TP 2018/2019	Kejuaraan Angklung kategori SD	14 April 2019	Gembira Loka Zoo	3	Piala
7	(Nadira Afra, Maryam Faruz, Salma, Annisa Nur Karima)	Kejuaraan Lomba MTQ	27 April 2019	SMA N 1 Pleret	2	Piala
8	Siswa Kelas V TP 2018/2019	Kejuaraan Drum band Total Nilai	28 April 2019	Grand Puri Water park Gabusan	3	piala
9	Siswa Kelas V TP 2018/2019	Kejuaraan Drum band Bendera	28 April 2019	Grand Puri Water park Gabusan	2	Piala
10	Siswa Kelas V TP 2018/2019	Kejuaraan Drum band Mayoret	28 April 2019	Grand Puri Water park Gabusan	3	Piala

Kalender
Oktober 2019

M	S	Sl	R	K	J	S
		1	2	3	4	5
6	7	8	9	10	11	12
13	14	15	16	17	18	19
20	21	22	23	24	25	26
27	28	29	30	31		

Visitor
134

Kritik & Saran
Nama

Email

Kritik & Saran

Reset Simpan

Map SD Muh Pandes
Lihat peta lebih besar
Muhammadiyah Pandes
PANDES I
Google
Data peta ©2019 - Satelit Pengukuran

Hubungi Kami Tags Ikuti Kami

SD Muhammadiyah Pandes - Where Tomorrow's Leaders Come Together
Alamat Pandes I Wonokromo Pleret Bantul Yogyakarta Kode Pos 55791
Telepon 0877 3935 3365
Email muhammadiyah_sdpandes@yahoo.co.id

Copyright © 2019 SD Muhammadiyah Pandes All rights reserved.

Gambar 4.8 tampilan halaman prestasi

Tampilan menu Prestasi merupakan sub menu dari menu Lain-lain yang berisi daftar prestasi siswa/siswi SD Muh Pandes.

Adapun listing program dari tampilan halaman Prestasi ditunjukkan pada listing program 4.8.

```
1. class Prestasi_home extends CI_Controller {  
2.     public function index() {  
3.         $data['prestasi'] = $this->m_prestasi->tampil_data()->result();  
4.         $this->load->view('sd/templates/header_nav');  
5.         $this->load->view('sd/prestasi', $data);  
6.         $this->load->view('sd/templates/footer');  
7.     }  
8. }
```

Listing Program 4.8

Penjelasan listing program 4.8 diantaranya :

1. Baris ke-1 merupakan Class menu Prestasi_home, karena program ini dibuat menggunakan framework CodeIgniter maka terdapat Controller untuk menghubungkan antara tampilan (View) dengan database (model).
2. Baris ke-2 fungsi index untuk tampilan halaman Prestasi.
3. Baris ke-3 merupakan pemanggilan database Prestasi dari bagian (model) dimana nantinya akan ditampilkan di halaman Prestasi.
4. Baris 4-6 merupakan pemanggilan file dari bagian (View) dimana nantinya akan menghasilkan sebuah interface, pada baris ke-5 ini terdapat variable \$data untuk memanggil database yang telah di deklarasikan pada baris ke-3.

i. Tampilan halaman kegiatan

Hasil implementasi untuk tampilan halaman kegiatan seperti pada Gambar 4.9.

Gambar 4.9 Tampilan halaman Kegiatan

Tampilan menu kegiatan merupakan sub menu dari menu Lain-lain yang berisi daftar kegiatan-kegiatan di SD Muh Pandes.

Adapun listing program dari tampilan halaman Kegiatan ditunjukkan pada listing program 4.9.

```
1. class Daftar_kegiatan extends CI_Controller {
2.     public function index() {
3.         $data['berita'] = $this->m_berita->tampil_data()->result();
4.         $this->load->view('sd/templates/header_nav');
5.         $this->load->view('sd/dftr_kgtn', $data);
6.         $this->load->view('sd/templates/footer');
7.     }
8. }
```

Listing Program 4.9

Penjelasan listing program 4.9 diantaranya :

1. Baris ke-1 merupakan Class Daftar_kegiatan untuk halaman kegiatan, karena program ini dibuat menggunakan framework CodeIgniter maka terdapat Controller untuk menghubungkan antara tampilan (View) dengan database (model).
2. Baris ke-2 fungsi index untuk tampilan halaman kegiatan.
3. Baris ke-3 merupakan pemanggilan database kegiatan dari bagian (model) dimana nantinya akan ditampilkan di halaman kegiatan.
4. Baris 4-6 merupakan pemanggilan file dari bagian (View) dimana nantinya akan menghasilkan sebuah interface, pada baris ke-5 ini terdapat variable \$data untuk memanggil database yang telah di deklarasikan pada baris ke-3.

j. Tampilan halaman detail kegiatan

Hasil implementasi untuk tampilan halaman detail kegiatan seperti pada Gambar 4.10.

Gambar 4.10 Tampilan halaman Detail kegiatan

Tampilan halaman detail kegiatan terdapat jika kita mengklik salah satu dari daftar kegiatan dimana setiap daftar berisi tentang kegiatan yang dilakukan oleh SD Muhammadiyah Pandes.

Adapun listing program dari tampilan halaman Detail Kegiatan ditunjukkan pada listing program 4.10.

```

1. class Berita_home extends CI_Controller {
2.     public function detail($id) {
3.         $this->load->model('m_berita');
4.         $detail = $this->m_berita->detail_data($id);
5.         $data['detail'] = $detail;
6.         $this->load->view('sd/templates/header_nav');
7.         $this->load->view('sd/berita_home', $data);
8.         $this->load->view('sd/templates/footer');
9.     }

```

Listing Program 4.10

Penjelasan listing program 4.10 diantaranya :

5. Baris ke-1 merupakan Class Berita_home untuk halaman Detail Kegiatan, karena program ini dibuat menggunakan framework CodeIgniter maka terdapat Controller untuk menghubungkan antara tampilan (View) dengan database (model).
6. Baris ke-2 fungsi detail untuk tampilan halaman Detail Kegiatan, pada baris ke-2 ini terdapat parameter \$id yaitu untuk id setiap kegiatan.
7. Baris ke-3 merupakan pemanggilan database kegiatan dari bagian (model) dimana nantinya akan ditampilkan di halaman Detail kegiatan.
8. Baris ke-4-5 merupakan pendeklarasian dan pemanggilan database kegiatan berdasarkan id dari setiap kegiatan.
9. Baris 6-8 merupakan pemanggilan file dari bagian (View) dimana nantinya akan menghasilkan sebuah interface, pada baris ke-7 ini terdapat variable \$data untuk memanggil database yang telah di deklarasikan pada baris ke-3.

3. Hasil Pengujian Sistem

Dari website profile SD Muhammadiyah Pandes, dilakukan pengujian sistem oleh responden sebagai user dengan mengisi kuisioner, seperti Tabel 4.2.

Table 4.1 Pengujian sistem

	STS	TS	RG	ST	SS
1. Saya akan lebih sering menggunakan website ini.	<input type="text"/>	<input type="text"/>	<input type="text"/>	<input type="text"/>	<input type="text"/>
	1	2	3	4	5
2. Menurut saya website ini seharusnya tidak serumit ini	<input type="text"/>	<input type="text"/>	<input type="text"/>	<input type="text"/>	<input type="text"/>
	1	2	3	4	5
3. Menurut saya website ini mudah digunakan	<input type="text"/>	<input type="text"/>	<input type="text"/>	<input type="text"/>	<input type="text"/>
	1	2	3	4	5
4. Saya akan memerlukan bantuan dalam menggunakan website ini	<input type="text"/>	<input type="text"/>	<input type="text"/>	<input type="text"/>	<input type="text"/>
	1	2	3	4	5
5. Fitur dalam website ini sudah terintegasi dengan baik	<input type="text"/>	<input type="text"/>	<input type="text"/>	<input type="text"/>	<input type="text"/>
	1	2	3	4	5
6. Saya menemukan banyak hal yang tidak konsisten dalam website ini	<input type="text"/>	<input type="text"/>	<input type="text"/>	<input type="text"/>	<input type="text"/>
	1	2	3	4	5
7. Orang dapat belajar dengan mudah dalam menggunakan website ini	<input type="text"/>	<input type="text"/>	<input type="text"/>	<input type="text"/>	<input type="text"/>
	1	2	3	4	5
8. Website ini sangat sulit untuk digunakan	<input type="text"/>	<input type="text"/>	<input type="text"/>	<input type="text"/>	<input type="text"/>
	1	2	3	4	5
9. Saya sangat percaya diri dalam menggunakan website ini	<input type="text"/>	<input type="text"/>	<input type="text"/>	<input type="text"/>	<input type="text"/>
	1	2	3	4	5
10. Saya perlu belajar banyak hal sebelum dapat menggunakan website ini	<input type="text"/>	<input type="text"/>	<input type="text"/>	<input type="text"/>	<input type="text"/>
	1	2	3	4	5

Jawablah pertanyaan berikut dengan memberi satu tanda centang (✓) pada setiap pertanyaan pada kolom jawaban yang tersedia.

Keterangan:

STS : Sangat Tidak Setuju

TS : Tidak Setuju

RG : Ragu-ragu

ST : Setuju

SS : Sangat Setuju

Berdasarkan hasil kuisisioner penilaian penggunaan web profile SD Muhammadiyah Pandes yang telah diisi oleh responden, diketahui :

Soal Kuisisioner : 10 Soal

Point Soal : STS = 1, TS = 2, RG = 3, ST = 4, SS = 5

Total Skor : $4+4+4+3+4+2+4+2+4+5 = 36$

Skor SUS : $36 * 2.5 = 90$

Dari hasil skor SUS (System Usability Scale) diketahui bahwa web Profile SD Muhammadiyah Pandes memiliki skor 90 diatas rata-rata standar SUS yaitu 68. Sehingga dapat diambil kesimpulan bahwa web profile SD Muhammadiyah Pandes mudah dimengerti dan membantu sekolah dalam memberikan informasi tentang SD Muhammadiyah Pandes.

BAB V

PENUTUP

A. Kesimpulan

Berdasarkan kesimpulan dari KP yang telah di laksanakan yaitu :

1. Fitur dalam website sudah terintegrasi dengan baik
2. Menghasilkan website yang mudah digunakan.
3. web profile SD Muhammdiyah Pandes mudah dimengerti dan membantu sekolah dalam memberikan informasi tentang SD Muhammadiyah Pandes

B. Saran

Berdasarkan hasil pelaksanaan kerja praktek dapat dikemukakan bahwa saran-saran di antaranya :

1. Bagi para mahasiswa UAD terutama untuk mahasiswa teknik informatika agar tidak ragu dalam mendirikan sebuah jasa pembuatan web (web profile) agar dapat menambah wawasan.
2. Dalam menjalin kerjasama dengan client harus dapat menjaga hubungan baik dan menjunjung tinggi profesionalisme dalam pekerjaan.
3. Diharapkan dengan dibuatnya website ini dapat terus dikembangkan sesuai dengan kebutuhan dimasa yang akan datang.

DAFTAR PUSTAKA

1. Irfan Afandi. 2018. Pembuatan Web Profil Panca Surya Mandiri CCTV di <http://eprints.uad.ac.id/12463/> (di akses 16 September)
2. Soni Tri Gustiono. 2018. Pembuatan Website Profil SD Negeri Butuh Temanggung di <http://eprints.uad.ac.id/10338/> (di akses 16 September)
3. Aulia Ryska Chairunnisa. 2019. Pembuatan Website Profil TK Islam Ratnaningsih Bantul Yogyakarta di <http://eprints.uad.ac.id/14381/> (di akses 10 September)
4. Surya Allit Prayoga. 2019. Pembuatan Web Profile Untuk Sekolah Menengah Kejuruan Merah Putih Jetis di <http://eprints.uad.ac.id/12319/> (di akses 10 September)

LAMPIRAN

i. Surat izin KP

 UNIVERSITAS AHMAD DAHLAN
FAKULTAS TEKNOLOGI INDUSTRI
KAMPUS 4 : Jl. Ahmad Yani (Ring Road Selatan) Kragilan, Tamanan, Banguntapan, Bantul, Yogyakarta. 55191
☎ 0274 563515, 511830 ext 4211 ☎ 0877 2894 2403 🌐 ft.uad.ac.id 📧 ft@uad.ac.id

Nomor : F2.1/214/D.33/IX/2019
Hal : Permohonan Izin Kerja Praktek

18 September 2019 M

Kepada
Yth. Kepala Sekolah
SD Muhammadiyah Pandes
Pandés 1 Wonokromo Pleret
Bantul Yogyakarta

Dengan hormat,
Dalam rangka memberikan kesempatan kepada mahasiswa dalam mengimplementasikan disiplin ilmu yang diperoleh di bangku kuliah dengan keadaan sebenarnya, Pimpinan Fakultas Teknologi Industri mengajukan permohonan kepada Bapak/Ibu untuk berkenan memberikan ijin kepada mahasiswa kami tersebut di bawah ini untuk melaksanakan *Kerja Praktek* di instansi / lembaga / perusahaan yang Bapak/Ibu pimpin.
Adapun data mahasiswa sebagai berikut:

No.	Nama	NIM
1.	Eef Mekelliano	1700018130

Program Studi : Teknik Informatika
Fakultas : Teknologi Industri

Sebagai bahan pertimbangan Bapak/Ibu kami sampaikan bahwa sebagai konsekuensinya, mahasiswa yang bersangkutan bersedia memenuhi persyaratan administratif yang diperlukan.

Atas perhatian dan kerjasama yang baik, kami ucapkan terimakasih.

Hormat kami,
Wakil Dekan
Wakil Dekan

Sri Winiarti, S.T., M.Cs.
NIP. 60020388

ii. Kuisiener Usability

LEMBAR KUESIONER USABILITY

NAMA RESPONDEN : Dwi Fitri Febriany

JABATAN : Karyawan

Jawablah pertanyaan berikut dengan memberi satu tanda centang (v) pada setiap pertanyaan pada kolom jawaban yang tersedia.

Keterangan:

STS : Sangat Tidak Setuju

TS : Tidak Setuju

RG : Ragu-ragu

ST : Setuju

SS : Sangat Setuju

- | | STS | TS | RG | ST | SS |
|---|--------------------------|-------------------------------------|-------------------------------------|-------------------------------------|--------------------------|
| 1. Saya berpendapat bahwa saya akan lebih sering menggunakan website ini. | <input type="checkbox"/> | <input type="checkbox"/> | <input type="checkbox"/> | <input checked="" type="checkbox"/> | <input type="checkbox"/> |
| | 1 | 2 | 3 | 4 | 5 |
| 2. Menurut saya fitur pada website ini sudah baik | <input type="checkbox"/> | <input type="checkbox"/> | <input type="checkbox"/> | <input checked="" type="checkbox"/> | <input type="checkbox"/> |
| | 1 | 2 | 3 | 4 | 5 |
| 3. Saya beranggapan bahwa website ini mudah untuk digunakan | <input type="checkbox"/> | <input type="checkbox"/> | <input type="checkbox"/> | <input checked="" type="checkbox"/> | <input type="checkbox"/> |
| | 1 | 2 | 3 | 4 | 5 |
| 4. Saya berpendapat, bahwa saya akan memerlukan bantuan dalam menggunakan website ini | <input type="checkbox"/> | <input type="checkbox"/> | <input checked="" type="checkbox"/> | <input type="checkbox"/> | <input type="checkbox"/> |
| | 1 | 2 | 3 | 4 | 5 |
| 5. Saya menemukan berbagai fungsi dalam website ini yang terintegasi dengan baik | <input type="checkbox"/> | <input type="checkbox"/> | <input type="checkbox"/> | <input checked="" type="checkbox"/> | <input type="checkbox"/> |
| | 1 | 2 | 3 | 4 | 5 |
| 6. Saya menemukan banyak hal yang tidak konsisten dalam website ini | <input type="checkbox"/> | <input checked="" type="checkbox"/> | <input type="checkbox"/> | <input type="checkbox"/> | <input type="checkbox"/> |
| | 1 | 2 | 3 | 4 | 5 |
| 7. Saya membayangkan, bahwa kebanyakan orang dapat belajar dengan mudah dalam menggunakan website ini | <input type="checkbox"/> | <input type="checkbox"/> | <input type="checkbox"/> | <input checked="" type="checkbox"/> | <input type="checkbox"/> |
| | 1 | 2 | 3 | 4 | 5 |
| 8. Saya beranggapan, bahwa website ini sangat sulit untuk digunakan | <input type="checkbox"/> | <input checked="" type="checkbox"/> | <input type="checkbox"/> | <input type="checkbox"/> | <input type="checkbox"/> |
| | 1 | 2 | 3 | 4 | 5 |

9. Saya sangat percaya diri dalam menggunakan website ini

<input type="checkbox"/>	<input type="checkbox"/>	<input type="checkbox"/>	<input checked="" type="checkbox"/>	<input type="checkbox"/>
1	2	3	4	5

10. Saya perlu belajar banyak hal sebelum dapat menggunakan website ini

<input type="checkbox"/>	<input type="checkbox"/>	<input type="checkbox"/>	<input type="checkbox"/>	<input checked="" type="checkbox"/>
1	2	3	4	5

Yogyakarta, 16 Oktober 2019

(Mll :
(Dwi Fitri F.))

iii. Log Book

LOG BOOK KERJA PRAKTIK MAHASISWA
PROGRAM STUDI TEKNIK INFORMATIKA T.A.2018 / ...2020
(WAJIB DIISI DAN MASUK DALAM PENILAIAN)

Nim : 1700018130
Nama Mahasiswa : EEF Mevelliand
Judul Kerja Praktik : Web Profile Sekolah SD Muk Pander
Dosen Pembimbing : Lisna Zamrotun S.T., M.Cs.
Pembimbing Lapangan : Dwi Fitri Febriahy

Petunjuk Pengisian Log Book

- Log book diisi per minggu
- Log book ditulis tangan
- Setiap kegiatan di paraf oleh pembimbing lapangan/ dosen pembimbing KP
- Log book per minggu di paraf oleh dosen pengampu kelas KP
- Jumlah bimbingan minimal 7 minggu

Logbook Minggu 1 sd 7 (sebelum UTS)

No	Kegiatan dan Lokasi KP	Waktu Pelaksanaan		Hasil	Kendala, Rencana Perubahan (jika ada)	Paraf Pembimbing Lapangan	Paraf Dosen Pembimbing KP
		Hari/TGL	Jam				
1.	Survei dan meminta data ke Sekolah	6/8 19	10.00	Data : 1. Logo Sekolah 2. Data guru & Pegawai 3. Data administratif/struktur 4. Struktur organisasi 5. Fasilitas			
2.	Meminta data yang belum lengkap	26/8 2019	3.30	Data : 1. Buku Sekolah 2. Prestasi 3. NIM guru 4. Sambutan kepala Sekolah			

3	demo web ke dosen Pembimbing	2/9 2019	10.00		- lengkap data - isikuisitor - counter - kamener - gambar kasidat - header	JH
4	Finalisasi Laporan	27/09 2019	10.30		Revisi Bab 1 dan Bab 2	JH
5	Berdasarkan kuitansi laporan	30/9 2019	11.00		- Revisi - Susun ke bab 3	JH
6	Presentasi website ke sekolah	10/10 2019	10.00		Portofolio kuitansi - deadline tabu	JH
7	Finalisasi Laporan Bab 3	08/11 2019	13.15		Revisi Bab 3	JH

--	--	--	--	--	--	--	--

Catatan Pembimbing Lapangan/Dosen Pembimbing KP/ Dosen Pengampu Kelas KP:

.....

.....

.....

.....

Dosen Pengampu Kelas KP

[Signature]
ATFIAM

Yogyakarta, 08 November 2019

Mahasiswa

[Signature]
Fit Mukelliano

LOG BOOK KERJA PRAKTEK MAHASISWA
PROGRAM STUDI TEKNIK INFORMATIKA, UAD T.A. /
 (WAJIB DIISI DAN MASUK DALAM PENILAIAN)

Nim : 17001830
 Nama Mahasiswa : Euf Maeliana
 Judul Kerja Praktek : web site SD Muhammadiyah Pander
 Dosen Pembimbing : Lisna Zahrotun S.T., M.Cs.
 Pembimbing Lapangan : Dwi Fitri Febriany

Petunjuk Pengisian Log Book

1. Log book di isi per minggu
2. Log book ditulis tangan
3. Setiap kegiatan di paraf oleh pembimbing lapangan/dosen pembimbing kp
4. Log book per minggu di paraf oleh dosen pengampu kelas KP
5. Jumlah bimbingan minimal 5 minggu

Logbook Minggu 8 sd 12 (setelah UTS)

No	Kegiatan dan Lokasi KP	Waktu Pelaksanaan		Hasil	Kendala, Rencana Perubahan (jika ada)	Paraf Pembimbing Lapangan	Paraf Dosen Pembimbing KP
		Hari/TGL	Jam				
1.	Konsultasi Laporan bab 4 - 5	25/12/19		Revisi bab 4, tambahkan listing program		[Signature]	[Signature]
2.	Laporan Bab 4 - bab 5	10/12/2019	11.00	Revisi bab 5			[Signature]
3.	acc Laporan	16/12/19	11.00	acc cijin			[Signature]

4.	Melengkapi dll	16/12/19					[Signature]
5.	Analisis Surat Persewaan Sekolah	23/12/19					[Signature]

--	--	--	--	--	--	--	--

Catatan Pembimbing Lapangan/Dosen Pembimbing KP/ Dosen Pengampu Kelas KP:

.....

Dosen Pengampu Kelas KP

[Signature]

Yogyakarta, 19 Desember 2019

Mahasiswa

[Signature]
 Euf Maeliana

iv. Dokumentasi Kegiatan

