

Keanekaragaman jenis vegetasi strata
semak di Kawasan Gunung Api Purba
Mujil Girimulyo Kabupaten Kulon Progo
sebagai sumber belajar biologi berbasis
kearifan lokal

By TRIKINASIH HANDAYANI

Keanekaragaman jenis vegetasi strata semak di Kawasan Gunung Api Purba Mujil Girimulyo Kabupaten Kulon Progo sebagai sumber belajar biologi berbasis kearifan lokal

Trikinasih Handayani^{1*}, Dwi Noviana², Hendro Kusumo Eko Prasetyo Moro³

Pendidikan Biologi, Fakultas Keguruan dan Ilmu Pendidikan, Universitas Ahmad Dahlan
 Jl. Jendral Ahmad Yani (Ringroad Selatan) Tamanan, Banguntapan, Bantul
 Daerah Istimewa Yogyakarta 55191

trikinasihhandayani@gmail.com*; 2 dwinoviana888@gmail.com; 3 morosmart@yahoo.com

*korespondensi penulis

36

Abstrak

Penelitian ini bertujuan untuk 1) Mengetahui jenis-jenis vegetasi strata semak di Kawasan Gunung Api Purba Mujil Kulon Progo yang mempunyai INP (Indeks Nilai Penting) tertinggi dan terendah. 2) Mengetahui keanekaragaman jenis vegetasi strata semak di Kawasan Gunung Api Purba Mujil Kulon Progo. 3) Mengetahui keterkaitan kondisi lingkungan abiotik yang terukur meliputi suhu udara, suhu tanah, kelembaban udara, kelembaban tanah, pH tanah dan intensitas cahaya terhadap pola pengelompokan stand vegetasi strata semak di Kawasan Gunung Api Purba Mujil Girimulyo Kulon Progo. 4) Menganalisis hasil penelitian tentang keanekaragaman jenis vegetasi strata semak di Kawasan Gunung Api Purba Mujil Kulon Progo sebagai sumber belajar biologi SMA Kelas X materi keanekaragaman hayati.

Pengambilan sampel dalam penelitian ini menggunakan metode *Point Centered Quarter*. Untuk mengetahui tingkat keanekaragaman digunakan rumus Indeks Keanekaragaman Shanon-Wiener dan untuk mengetahui keterkaitan kondisi lingkungan abiotik yang terukur terhadap pola pengelompokan stand digunakan analisis *cluster*. Hasil penelitian dikaji potensinya sebagai sumber belajar biologi ditinjau dari kejelasan potensi ketersediaan objek dan permasalahan yang diangkat, kesesuaian dengan tujuan pembelajaran, kejelasan sasaran materi dan peruntukannya, kejelasan informasi yang akan di ungkap, kejelasan pedoman eksplorasi, kejelasan perolehan yang akan dicapai, ketersediaan sumber setempat, dana, tenaga dan fasilitas, keluwesan, kepraktisan dan ketahanan sumber belajar serta keefektifan biaya.

Hasil penelitian menunjukkan bahwa ditemukan 13 jenis vegetasi strata semak di seluruh area kajian dengan INP tertinggi adalah *Cromolaena odorata* (96,77%) dan INP terendah adalah *Salacca zalacca* (0,95%). Indeks keanekaragaman (H') jenis vegetasi strata semak tergolong rendah berkisar antara 0,40-0,80. Kondisi lingkungan abiotik yang berkaitan dengan pola pengelompokan stand jenis vegetasi strata semak adalah kelembaban tanah, pH tanah dan intensitas cahaya. Melalui metode pengkajian, hasil penelitian ini memenuhi kriteria sebagai sumber belajar Biologi SMA kelas X pada materi pembelajaran keanekaragaman hayati.

Kata kunci: keanekaragaman hayati, vegetasi strata semak, sumber belajar

Abstract

This research is aimed at: 1) knowing the species of bushes stratum vegetation in Ancient volcano Mujil area, Kulon Progo district which has high and low index value important, 2) knowing the diversity of bushes

stratum vegetation species in Ancient volcano Mujil area, Kulon Progo District, 3) knowing the relation of abiotic environmental condition which measured by air temperature, soil temperature, air humidity, soil humidity, soil pH and Light Intensity toward the grouping pattern of bushes stratum vegetation stand in Ancient volcano Mujil area, Kulon Progo District, 4) Analyzing the research result about diversity of bushes stratum vegetation species in Ancient volcano Mujil area, Kulon Progo District as grade X biology learning material on biodiversity.

Sampling in this study using the *Point Centered Quarter* method to determine the level of diversity used the Shannon-Wiener diversity index formula and to determine the interrelationship of measured abiotic environmental conditions to the stand grouping patterns used *cluster* analysis. The result of this research assessed its potential as learning resource in terms of potential clarity, availability of objects and issue raised, Conformity with learning objectives, clear objectives, the clarity of exploration guidelines, clear information, the clarity of expected gain, Availability of resources, Funds, power and facilities, Flexibility, practicality and resilience of learning resources and Cost effectiveness.

The result was showing that 13 bushes stratum vegetation species in all the area with the high index value important is *Cromolaena odorata* (96,77%) and low index value important is *Salacca zalacca* (0,95%). The diversity index of vegetation strata of bushes was classified as low ranging between 0,40-0,80. Abiotic environmental condition that related to the grouping pattern of bushes stratum vegetation stands are soil humidity, soil pH and light intensity. Through reviewing process method, the result of this research fulfill the criteria of learning resource as grade X biology learning resources in the material of ecosystem level learning biodiversity.

Keywords: vegetation diversity, bushes stratum, learning resource

PENDAHULUAN

Menurut kurikulum 2013, peserta didik dituntut untuk lebih aktif dalam proses pembelajaran, sehingga seorang guru harus bisa memanfaatkan berbagai sumber belajar. Sumber belajar biologi dalam proses pembelajaran biologi dapat diperoleh di sekolah atau di luar sekolah (Suhardi, 2012). Pemanfaatan lingkungan diperlukan dalam proses pembelajaran biologi yang bersifat kontekstual agar mendapatkan pengalaman belajar yang lebih bermakna. Salah satu lingkungan yang diharapkan dapat dijadikan sebagai sumber belajar biologi adalah Gunung Api Purba Mujil yang berada di Kulon Progo Yogyakarta.

Gunung Api Purba Mujil terletak di Dusun Nglengkeh, Kelurahan Pendoworejo, Kecamatan Girimulyo Kabupaten Kulon Progo Daerah Istimewa Yogyakarta Gunung Api Purba Mujil merupakan salah satu sistem Gunung Api Purba, yang terlepas dari sistem Gunung Api di pegunungan Kulon Progo (Hartono & Pambudi 2016). Kawasan Gunung Mujil banyak ditumbuhi oleh jenis-jenis vegetasi, salah satu jenis vegetasinya adalah strata semak.

21

Menurut Michael (Handayani, 2018) semak merupakan tumbuhan yang tidak seberapa besar, batang berkayu, bercabang-cabang dekat permukaan tanah dan tingginya kurang dari 8 meter Menurut Heyne (Fredinan, 2011) peran semak untuk mencegah terjadinya erosi dilereang pegunungan. Keanekaragaman jenis vegetasi strata semak Gunung Api Purba Mujil memiliki potensi untuk dapat dijadikan sumber belajar biologi kelas X materi keanekaragaman hayati, oleh karena itu penelitian ini perlu dilakukan.

METODE

Jenis penelitian yang digunakan adalah penelitian eksploratif. Teknik pengumpulan data dengan menggunakan metode *Plotless* yaitu *Point Centered Quarter*. Untuk mengetahui keanekaragaman jenis vegetasi strata semak digunakan Indeks Shannon-wiener. Untuk mengetahui keterkaitan kondisi lingkungan abiotik yang terukur dengan pola pengelompokan stand vegetasi strata semak digunakan analisis *cluster*.

HASIL DAN PEMBAHASAN

10

A. Indeks Nilai Penting Vegetasi Strata Semak di Seluruh Area Kajian

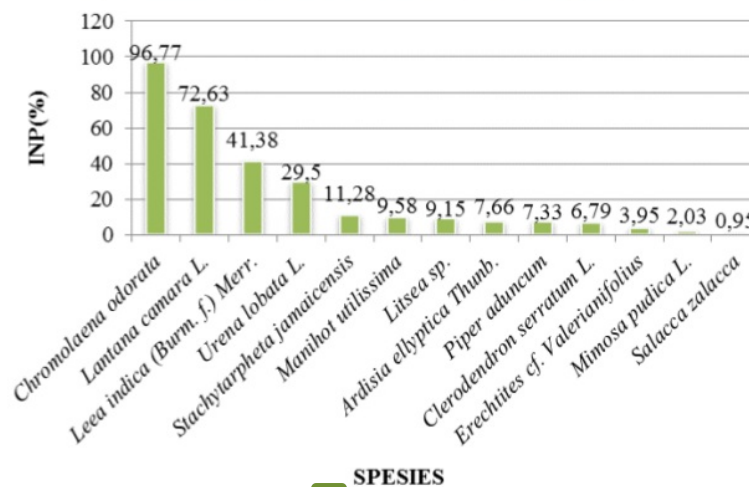

SPESIES

10

Gambar 1. Grafik Batang Rerata INP (Indeks Nilai Penting) Jenis Vegetasi Strata Semak diseluruh Area Kajian

Berdasarkan hasil penelitian menunjukkan bahwa terdapat 13 jenis vegetasi strata semak pada seluruh area kajian. Dapat dilihat dari gambar 1. Vegetasi strata semak yang memiliki rerata INP terbesar yaitu *Chromolaena odorata* (96,77%). Jenis vegetasi yang memiliki rerata

INP terendah yaitu *Salacca zalacca* (0,95%). Besarnya INP menunjukkan bahwa *Chromolaena odorata* memiliki peranan penting dalam komunitas di Kawasan Gunung Api Purba Mujil Kulon Progo. Selain itu, karena kondisi lingkungan abiotik yang sesuai bagi pertumbuhan jenis tersebut. *Chromolaena odorata* bersifat kosmopolit atau mudah tumbuh dimana saja dan tidak memerlukan syarat unsur hara yang tinggi, sehingga tumbuhan ini menduduki habitat yang cukup luas. (Thamrin, 2013).

Jenis vegetasi strata semak dengan nilai INP terendah adalah *Salacca zalacca* (0,95%) yang ditemukan di area kajian A. Rendahnya Indeks Nilai Penting (INP) *Salacca zalacca* tersebut menunjukkan peranan yang rendah di Kawasan Gunung Api Purba Mujil Girimulyo Kabupaten Kulon Progo. Menurut Suskendriyati (2000) *Salacca zalacca* dapat tumbuh secara optimal pada suhu 20-30°C. Tanaman salak tidak menyukai sinar matahari secara langsung, tetapi hanya membutuhkan sinar matahari 50-70%, sehingga tanaman salak memerlukan pohon penangung. Tanaman salak menyukai tanah yang subur, gembur dan lembab dengan derajat keasaman tanah (pH) yang cocok adalah 4,5-7,5 dan dapat tumbuh pada ketinggian tempat 100-500 mdpl. Tanaman salak yang tumbuh tanpa naungan daunnya akan terbakar, pertumbuhannya sangat lambat, dan produksi buahnya sedikit. Faktor abiotik terukur pada area kajian A memiliki rerata suhu udara 28,3°C, kelembaban udara 66,7% kelembaban tanah 68,7%, pH tanah 6,4 dan Intensitas cahaya 795,8 lux. Area kajian B memiliki rerata abiotik antara lain suhu udara 33°C suhu tanah 28,9°C, kelembaban udara 60% kelembaban tanah 59,1%, pH tanah 6,21 dan Intensitas cahaya 674,2 lux. Area kajian C memiliki rerata abiotik antara lain suhu udara 29,7°C, suhu tanah 28,1°C, kelembaban udara 71,1%, kelembaban tanah 61%, pH tanah 6,28 dan Intensitas Cahaya 667,7 lux. Hal ini dapat diketahui bahwa suhu udara di Area Kajian B setara kelembaban udara di Area kajian C yang mengakibatkan tidak sesuainya dengan syarat tumbuh optimal pertumbuhan *Salacca zalacca* sehingga mengakibatkan tidak ditemukannya pertumbuhan *Salacca zalacca* di area kajian tersebut, dan hanya ditemukan di area kajian A.

Vegetasi strata semak yang umum ditemukan di semua area kajian adalah *Urena lobata* L. dengan rerata INP sebesar 29,5% dan *Leea indica* (Bur. F) Merr. dengan rerata INP sebesar 41,38%. Menurut Azizah (2017) pulutan (*Urena lobata* L) merupakan jenis dari suku Malvaceae yang mempunyai sistem perakaran tunggang dan tipe buah yang memiliki kait. Tipe buah yang memiliki kait mempunyai karakter yang mudah melekat sehingga memperluas jangkauan persebarannya. Menurut Oktavianto (2017) kondisi lingkungan abiotik yang optimum untuk tumbuhnya tanaman *Urena lobata* L. yaitu suhu tanah 25,33°C,

intensitas cahaya sebesar 156,67 lux, kelembaban udara sebesar 75,50%, suhu udara sebesar 32,33°C dan pH tanah sebesar 6,57. Faktor abiotik terukur pada area kajian A memiliki rerata suhu udara 28,3°C, kelembaban udara 66,7% kelembaban tanah 68,7%, pH tanah 6,4 dan Intensitas cahaya 795,8 lux. Area kajian B memiliki rerata abiotik antara lain suhu udara 33°C suhu tanah 28,9°C, kelembaban udara 60% kelembaban tanah 59,1%, pH tanah 6,21 dan Intensitas cahaya 674,2 lux. Area kajian C memiliki rerata abiotik antara lain suhu udara 29,7°C, suhu tanah 28,1°C, kelembaban udara 71,1%, kelembaban tanah 61%, pH tanah 6,28 dan Intensitas Cahaya 667,7 lux. Hasil tersebut dapat diketahui bahwa intensitas cahaya tidak sesuai dengan pertumbuhan *Urena lobata* L. karena rerata intensitas cahaya di seluruh area kajian tersebut terlalu tinggi, sedangkan faktor abiotik yang terukur berupa suhu udara, suhu tanah, kelembaban udara, kelembaban tanah, dan pH tanah sesuai dengan kondisi umum tumbuhan *Urena lobata* L. Menurut Tjitrosoepomo (Azizah, 2017) *Urena lobata* L. merupakan jenis dari suku Malvaceae yang mempunyai sistem perakaran tunggang dan tipe buah yang memiliki kait. Tipe buah yang memiliki kait memiliki karakter yang mudah melekat sehingga memperluas jangkauan persebarannya. Selain itu kondisi lingkungan yang tidak terlalu banyak naungan menjadikan pulutan (*Urena lobata* L.) mempunyai kelimpahan yang tinggi. Tumbuhan Malvaceae merupakan tumbuhan dikotil yang memiliki bentuk daun terbagi dan bergerigi, dapat tumbuh dalam berbagai jenis pH dan tekstur tanah, serta dapat tumbuh optimal di bawah sinar matahari penuh (Ningrum dkk., 2016).

Vegetasi strata semak yang umum selanjutnya adalah *Leea indica* (Burm f.) Merr. memiliki rerata INP sebesar 29,5%. Nama daerahnya adalah girang atau mali-mali hantu. Semak dengan tinggi mencapai 5 m. Batang tegak, berkayu, bulat, bekas melekatnya daun tampak jelas, dan berwarna hijau. Daun hijau, majemuk, berseling, lonjong, pertulangan menyirip, panjang 8-16 cm, lebar 3-7 cm, dan bertangkai bulat. Bunga berwarna hijau, majemuk, berkelamin dua, berbentuk payung, di ketiak daun, kelopak berbentuk bintang, mahkota berbentuk torong, kepala sari berwarna putih. Jenis ini tersebar dari dataran rendah sampai ketinggian tempat 1.700 m dpl (Wibisono, 2017). *Leea indica* (Burm f.) Merr. Termasuk dalam famili Meliaceae, kondisi lingkungan abiotik yang optimum untuk tumbuhnya *Leea indica* (Burm f.) Merr. yaitu suhu udara berkisar 28°C dengan kelembaban 70% dan pH netral (Suryanto, 2014). Hasil data didapatkan faktor abiotik terukur pada area kajian A memiliki rerata suhu udara 28,3°C, kelembaban udara 66,7% kelembaban tanah 68,7%, pH tanah 6,4 dan intensitas cahaya 795,8 lux. Area kajian B memiliki rerata abiotik antara lain suhu udara 33°C suhu tanah 28,9°C, kelembaban udara 60% kelembaban tanah 59,1%, pH tanah 6,21 dan Intensitas cahaya 674,2 lux. Area kajian C memiliki rerata abiotik

antara lain suhu udara 29,7°C, suhu tanah 28,1°C, kelembaban udara 71,1%, kelembaban tanah 61%, pH tanah 6,28 dan Intensitas Cahaya 667,7 lux. Hasil tersebut dapat diketahui bahwa suhu udara, kelembaban udara, dan pH tanah sesuai dengan kondisi umum, lebih lanjut (Suryanto, 2014) mengatakan bahwa fenologi di daerah tropika sangat tergantung pada perubahan hidroperiodik sebagai akibat perubahan musim hujan dan kemarau, namun tingginya intensitas curah hujan hingga akhir tahun tidak berpengaruh terhadap proses berbunga dan berbuah tanaman *Leea indica* (Burm f.) Merr., sehingga tidak heran jika tanaman tersebut mampu tumbuh dengan baik dan dapat ditemui di semua area kajian.

B. Indeks Keanekaragaman (H')

Keanekaragaman jenis yang terdapat dalam komunitas dapat diketahui dari Indeks Keanekaragaman. Indeks Keanekaragaman jenis digunakan untuk mengetahui pengaruh gangguan terhadap lingkungan atau untuk mengetahui kestabilan dari komunitas tumbuhan pada suatu lokasi (Muwazin, 2013). Indeks keanekaragaman merupakan parameter vegetasi yang sangat berguna untuk membandingkan berbagai komunitas tumbuhan, terutama untuk mempelajari pengaruh gangguan faktor-faktor lingkungan atau abiotik terhadap komunitas atau stabilitas komunitas. Suatu komunitas pada umumnya terdapat berbagai jenis tumbuhan, maka semakin tua atau semakin stabil keadaan suatu komunitas, semakin tinggi keanekaragaman jenis tumbuhannya. Indeks keanekaragaman dapat diperoleh dengan menggunakan rumus Shannon-Wiener (Fachrul, 2012).

Hasil rerata indeks keanekaragaman di area kajian A sebesar 0,64 area kajian B sebesar 0,62 dan area kajian C sebesar 0,61. Indeks keanekaragaman pada keseluruhan area kajian menunjukkan bahwa semua Indeks Keanekaragamannya rendah, hal tersebut sesuai dengan pendapat Fachrul (2012) jika nilai $H' < 1$ menunjukkan bahwa keanekaragaman suatu spesies tersebut rendah. Rendahnya indeks keanekaragaman ini dikarenakan vegetasi strata semak memiliki pemerataan spesies (jenis) yang rendah. Hal ini ditunjukkan dengan adanya rerata nilai frekuensi relatif dari 13 spesies tersebut tergolong rendah (9,22%). Hal ini sesuai dengan pernyataan Hardjosuwarno (1990) yang menyatakan bahwa keanekaragaman jenis adalah kekayaan jenis yang dibobot dengan pemerataan jenis.

C. Analisis Cluster

Tabel 1. Analisis Cluster Faktor Lingkungan Abiotik yang terukur dengan pola pengelompokan stand vegetasi strata semak.

	Cluster		Error		F	Sig.
	Mean Square	df	Mean Square	df		
Suhu Udara	3.392	1	3.717	28	.913	.348
Suhu Tanah	.199	1	1.113	28	.179	.676
Kelemban Udara	7.792	1	36.146	28	.216	.646
Kelembaban Tanah	234.388	1	13.981	28	16.764	.000
Ph Tanah	.219	1	.027	28	8.025	.008
Intensitas Cahaya	115645.125	1	2164.217	28	53.435	.000

Dari hasil analisis *cluster* menunjukkan bahwa faktor abiotik yang tidak berpengaruh terhadap pola pengelompokan stand adalah suhu udara 0,348 suhu tanah 0,676 dan kelembaban udara 0,646 sedangkan faktor abiotik yang berpengaruh terhadap pola pengelompokan stand adalah kelembaban tanah 0,000, pH tanah 0,008 dan Intensitas cahaya 0,000.

Hal tersebut dapat dilihat dari nilai $\text{sig} > 0,05$. Menurut Trihendradi (2011) Jika $\text{Sig} > \alpha$ (0,05), maka H_0 diterima (Faktor abiotik terukur berpengaruh terhadap pola pengelompokan stand) dan Jika $\text{Sig} < \alpha$ (0,05), maka H_0 ditolak (Faktor abiotik terukur tidak berpengaruh terhadap pola pengelompokan stand).

D. Analisis Potensi Hasil Penelitian Sebagai Sumber Belajar Biologi Sma Kelas X

Menurut Djohar (Suhardi, 2012) syarat-syarat yang dapat dijadikan sebagai sumber belajar biologi adalah sebagai berikut:

1. Kejelasan potensi ketersediaan objek dan permasalahan yang diangkat.

Objek yang diamati dalam penelitian ini yaitu vegetasi strata semak yang terdapat di Kawasan Gunung Api Purba Mujil Girimulyo Kabupaten Kulon Progo, dijadikannya vegetasi strata semak sebagai objek dari penelitian karena mudah diamati dan dikenali (identifikasi) berdasarkan ciri-ciri morfologi yang ada serta sangat mudah untuk ditemui disekitar kita. Permasalahan yang diangkat kaitannya dengan potensi sebagai sumber belajar materi Keanekaragaman Hayati yaitu kurangnya contoh-contoh yang bersifat kontekstual yang berbasis pada potensi lokal pada materi keanekaragaman hayati kelas X SMA.

2. Kesesuaian dengan tujuan pembelajaran

Tujuan pembelajaran dari kurikulum dimuat dalam Kompetensi Dasar (KD) 3.2 yaitu Menganalisis berbagai tingkat keanekaragaman hayati (gen, jenis, ekosistem) di Indonesia beserta ancaman dan pelestariannya, yang disesuaikan dengan tujuan yang mengacu pada kurikulum 2013 pada materi keanekaragaman hayati, yaitu:

- a. Peserta didik mampu menyebutkan jenis-jenis vegetasi strata semak di Kawasan Gunung Api Purba Mujil Girimulyo Kabupaten Kulon Progo
- b. Peserta didik mampu menyebutkan contoh-contoh jenis vegetasi yang memiliki peranan tertinggi dan terendah pada suatu ekosistem.
- c. Peserta didik mampu menganalisis konsep keanekaragaman hayati khususnya pada tingkat ekosistem

3. Kejelasan sasaran dan materi peruntukannya

Sasaran materi (objek) dalam penelitian ini adalah materi Keanekaragaman Hayati kelas X SMA khususnya keanekaragaman pada tingkat ekosistem, sedangkan sasaran peruntukan pada penelitian ini adalah untuk peserta didik SMA kelas X.

4. Kejelasan informasi yang diungkap

Berdasarkan penelitian yang telah dilakukan diperoleh kejelasan informasi yang dapat diungkap dari hasil penelitian ini yaitu berupa produk penelitian. Produk penelitian yang diperoleh dari hasil penelitian ini adalah berupa fakta dan konsep. Adapun faktanya berupa hasil penelitian telah ditemukan 13 spesies vegetasi strata semak yang berada di Kawasan Gunung Api Purba Mujil Girimulyo Kabupaten Kulon Progo. Rerata INP tertinggi adalah *Chromolaena odorata* sebesar 96,77% jenis vegetasi strata semak yang memiliki INP terendah yaitu *Salacca zalacca* sebesar 0,95%. Konsep dari produk penelitian ini adalah keanekaragaman hayati di Kawasan Gunung Mujil Girimulyo Kulon Progo yang merupakan keanekaragaman hayati tingkat ekosistem.

5. Kejelasan pedoman eksplorasi

Berdasarkan penelitian yang telah dilakukan diperoleh kejelasan pedoman eksplorasinya dengan cara mengungkap jelas informasi mengenai keanekaragaman jenis vegetasi strata semak di Kawasan Gunung Api Purba Mujil Girimulyo Kabupaten Kulon Progo dengan langkah-langkah prosedur yang jelas meliputi

penentuan objek penelitian, alat dan bahan, cara kerja, analisis data serta penarikan kesimpulan. Hasil penelitian dapat digunakan untuk mendukung tercapainya **KD 3.2 Menganalisis berbagai tingkat keanekaragaman hayati (gen, jenis, ekosistem) di Indonesia beserta ancaman dan pelestariannya**, namun demikian dari hasil penelitian ini tidak bisa untuk mencapai keseluruhan dari KD 3.2 tersebut. Hasil penelitian ini hanya bisa digunakan untuk memberikan contoh-contoh yang kontekstual pada keanekaragaman hayati tingkat ekosistem, dan dalam pencapaiannya tetap mempertimbangkan kemampuan peserta didik dan keterbatasan waktu serta indikator yang diharapkan.

6. Kejelasan perolehan yang akan di capai

37 Berdasarkan hasil penelitian, kejelasan perolehan yang akan dicapai dapat membantu peserta didik dalam mencapai tujuan pembelajaran yang meningkatkan nilai afektif, kognitif dan psikomotorik.

Selain ke-enam syarat sumber belajar biologi menurut Djohar (Suhardi, 2012) terdapat pula persyaratan sumber belajar menurut Dick & Carey (Supriadi, 2015) yaitu:

1. Ketersediaan sumber belajar setempat

Penelitian ini tersedia sumber belajar yang memudahkan peserta didik belajar dalam materi keanekaragaman hayati khususnya tingkat ekosistem yaitu di Kawasan Gunung Api Purba Mujil Girimulyo Kabupaten Kulon Progo, karena kawasan tersebut memiliki jenis-jenis vegetasi strata semak yang dapat dijadikan sebagai sumber belajar.

2. Dana, tenaga dan fasilitas

Dana dan tenaga yang dibutuhkan untuk menggunakan sumber belajar di Kawasan Gunung Mujil Kulon Progo dalam materi Keanekaragaman Hayati relatif sedikit, hal ini dikarenakan jarak lokasi Gunung Api Purba Mujil Girimulyo Kulon Progo dengan lingkungan pendidikan (sekolah) relatif dekat, sehingga dapat menghemat dana, transportasi dan tenaga. Fasilitas yang digunakan untuk menunjang pembelajaran tergolong sederhana diantaranya adalah *thermometer, hygrometer*.

3. Faktor keluwesan, kepraktisan, dan ketahanan sumber belajar

Kawasan Gunung Api Purba Mujil Girimulyo Kulon Progo tidak membutuhkan proses dan tahapan yang rumit untuk dijadikan sebagai sumber belajar, karena mudah untuk melakukan pengamatan. Kawasan yang masih terjaga kelestariannya menjadikan kawasan Gunung Mujil dapat digunakan sebagai sumber belajar dalam jangka waktu yang relatif lama.

4. Efektifitas biaya

Pembiayaan yang diperlukan untuk menjadikan Gunung Api Purba Mujil Mujil Girimulyo Kabupaten Kulon Progo sebagai sumber belajar tergolong murah dan efektif. Hal ini dikarenakan lokasi Gunung Api Purba Mujil Girimulyo Kabupaten Kulon Progo yang mudah di akses serta pemanfaatannya sebagai sumber belajar tidak memerlukan proses yang rumit, sehingga menghemat pembiayaan yang diperlukan.

SIMPULAN

28

Berdasarkan hasil penelitian dapat disimpulkan sebagai berikut :

1. Jenis vegetasi strata semak yang ditemukan dikawasan Gunung Api Purba Mujil Girimulyo Kabupaten Kulon Progo didapatkan sebanyak 13 jenis. Jenis yang memiliki Indeks Nilai Penting (INP) tertinggi adalah *Chromolaena odorata* sebesar 96,77% dan jenis tumbuhan strata semak dari seluruh area kajian yang mempunyai rerata Indeks Nilai Penting (INP) terendah adalah *Salacca zalacca* sebesar 0,95%.
2. Keanekaragaman jenis vegetasi strata semak di Kawasan Gunung Api Purba Mujil Girimulyo Kabupaten Kulon Progo tergolong rendah dengan kisaran indeks keanekaragaman (H') 0,40-0,80.
3. Berdasarkan hasil uji analisis *cluster* didapatkan bahwa pola pengelompokan stand dibagi menjadi dua, yaitu Cluster 1 dan Cluster 2. Faktor lingkungan abiotik yang berkaitan dengan pola pengelompokan stand vegetasi strata semak adalah kelembaban tanah, pH tanah dan Intensitas cahaya, sedangkan suhu udara, suhu tanah dan kelembaban udara tidak berkaitan.
4. Berdasarkan metode pengkajian, proses dan hasil penelitian keanekaragaman jenis vegetasi strata semak dikawasan Gunung Api Purba Mujil Girimulyo Kabupaten Kulon Progo berpotensi sebagai sumber belajar biologi SMA kelas X pada materi keanekaragaman hayati.

REFERENSI

- Azizah, Putri, Nur. 2017. Analisis Vegetasi di Kawasan Sekitar Mata Air Ngembel Kecamatan Pajangan Kabupaten Bantul. *Jurnal Riset Daerah*. Vol. XVI No 1.
- Fachrul, Melati, Ferianita. 2012. *Metode Sampling Bioekologi*. Jakarta: Bumi Aksara.

- Fredinan, Kumolo, B., dan Sri Utami. 2011. Jenis-Jenis Tumbuhan Anggota Famili *Asteraceae* di Wana Wisata Nglimut Gonoharjo Kabupaten Kendal Jawa Tengah. *BIOMA*. Juni 2011 ISSN : 1410-8701 Vol. 13, No. 1.
- Handayani, Trikinasih dan Mega Melia. 2018. Keanekaragaman Jenis Vegetasi Strata Semak Kawasan Gunung Tidar Kota Magelang sebagai Sumber Belajar Biologi. *SENDIKA: Seminar Nasional Pendidikan FKIP UAD*. ISSN: 2598-6481.
- Hardjosuwarno, Sunarto. 1990. *Ekologi Tumbuhan Jilid 2*. Yogyakarta: Fakultas Biologi Universitas Gajah Mada.
- Hartono dan Pambudi. 2016. Indikasi Keberadaan Mineralisasi di Sekitar Gunung Mujil Kecamatan Girimulyo Kabupaten Kulon Progo Yogyakarta.. *Prosiding Seminar Nasional XI "Rekayasa Teknologi Industri dan Informasi Sekolah Tinggi Teknologi Nasional Yogyakarta"*.
- Muwazin dan Atok Subiakto. 2013. Keanekaragaman dan Komposisi Jenis Permudaan Alam Hutan Rawa Gambut Bekas Tebangan di Riau. *Forest Rehabilitation Journal*. Vol. 1 No. 1, September 2013: 59-73.
- Oktavianto, Elif dan Trikinasih Handayani. 2017. Analisis Vegetasi Strata Semak di Zona Inti Gumuk Pasir Desa Parangtritis Kecamatan Kretek Kabupaten Bantul Yogyakarta sebagai Sumber Belajar Biologi SMA Kelas X. *Jurnal Riset Daerah* (Edisi Khusus).
- Ningrum, K.R., Ni Kadek Surtantari, Fawzia La Rizmma Anindita. 2016. Studi Anatomi Daun dari Tiga Anggota Suku Malvaceae di Kawasan Waduk Jatiluhur. *Proceeding Biology Education Conference* (ISSN: 2528-5742), Vol 13(1) 2016: 611-618.
- Suhardi. 2012. *Pengembangan Sumber Belajar Biologi*. Yogyakarta: Jurdik Biologi FMIPA UNY.
- Supriadi. 2015. Pemanfaatan Sumber Belajar Dalam Proses Pembelajaran. *Lantanida Journal*. Vol. 3 No. 2.
- Suryanto, Heri. 2014. Fenologi beberapa Jenis Pakan Kupu-Kupu Di Taman Nasional Bantimurung Bulusaraung. *Info Teknis EBONI*. Vol. 11 No. 2, Desember 2014 : 117 - 127.
- Suskendriyati, H., Artawijayati, Nurhidayah, Dewi Cahyaningrum. 2000. Studi Morfologi dan Hubungan Kekekabatan Varietas Salak Pondoh (*Salacca zalacca* (Gaert.) Voss.) di Dataran Tinggi Sleman. *BIODIVERSITAS*. Vol. 1, No. 2, Juli 2000, hal. 59-64. ISSN: 1412-033X.
- Thamrin, S., Aisikin, Wililis. 2013. Tumbuhan Kirinyu *Chromolaena odorata* (L) (*Asteraceae:Asterales*) sebagai Insektisida Nabati untuk Mengendalikan Ulat Grapyak. *Spodoptera litura*. *Jurnal Litbang Pertanian*. Vol. 32 No. 3 September 2013: 112-121.
- Trihendradi, C. 2011. *Langkah-langkah mudah melakukan analisis statistik menggunakan SPSS 19*. Yogyakarta: Andi.
- Wibisono, Y., dan Azham Z. 2017. Inventarisasi Jenis Tumbuhan Yang Berkhasiat sebagai Obat Pada Plot Konservasi Tumbuhan Obat Di KHDTK Samboja Kecamatan Samboja Kabupatenkutai Kartanegara. *Jurnal AGRIFOR*. Volume XVI Nomor 1. ISSN: 1412-6885, ISSN O: 2503-4960.

LAMPIRAN

Lampiran 1. Peta Lokasi Gunung Api Purba Mujil Girimulyo Kulon Progo.

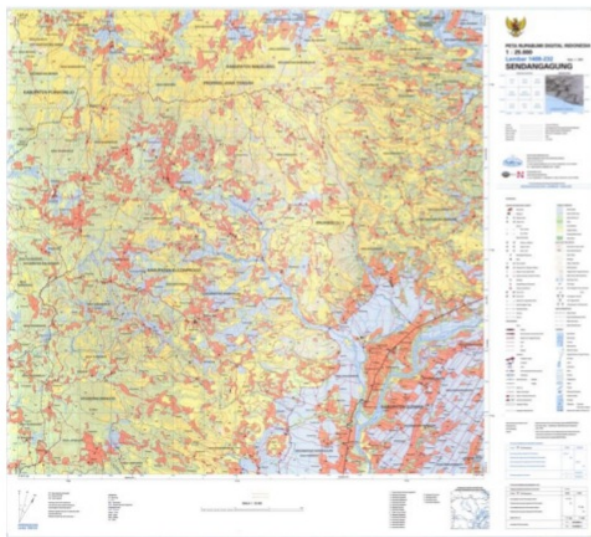

Gambar 1. Peta Rupa bumi Digital Indonesia Sendangagung
(Sumber : Badan Geospasial, 2019).



Gambar 2. Peta Lokasi Penelitian di Gunung Mujil Girimulyo
(Sumber : Google Earth, 2019).

Keanekaragaman jenis vegetasi strata semak di Kawasan Gunung Api Purba Mujil Girimulyo Kabupaten Kulon Progo sebagai sumber belajar biologi berbasis kearifan lokal

ORIGINALITY REPORT

19%

SIMILARITY INDEX

PRIMARY SOURCES

1	seminar.uad.ac.id Internet	147 words — 4%
2	Alrevi Octavia Br. Sitorus, Kasrina Kasrina, Irwandi Ansori. "Pengembangan LKPD Berdasarkan Tanaman Obat Suku Pekal", Diklabio: Jurnal Pendidikan dan Pembelajaran Biologi, 2019 Crossref	30 words — 1%
3	sinta3.ristekdikti.go.id Internet	28 words — 1%
4	journal.student.uny.ac.id Internet	28 words — 1%
5	digilib.uinsgd.ac.id Internet	26 words — 1%
6	lppm.ulm.ac.id Internet	26 words — 1%
7	journal.ipm2kpe.or.id Internet	25 words — 1%
8	kegagalanadalahkuncikeberhasilan.blogspot.com Internet	22 words — 1%
9	ortipulang.blogspot.com Internet	20 words — 1%

- 10 Merti Triyanti, Destien Atmi Arisandy. "Analisis Jenis Vegetasi Strata Tiang di Bukit Sulap Kota Lubuklinggau", BIOEDUSAINS: Jurnal Pendidikan Biologi dan Sains, 2019
Crossref 20 words — 1%
-
- 11 fitraarya.wordpress.com
Internet 19 words — < 1%
-
- 12 Sugeng Triyono, Agus Haryanto, Mareli Telaumbanua, Dermiyati, Jamalam Lumbanraja, Filip To. "Cultivation of straw mushroom (*Volvariella volvacea*) on oil palm empty fruit bunch growth medium", International Journal of Recycling of Organic Waste in Agriculture, 2019
Crossref 19 words — < 1%
-
- 13 openjournal.unpam.ac.id
Internet 17 words — < 1%
-
- 14 Destri Ratna Ma'rifah, Sukirman Sukirman, Agung W Subiantoro. "Penyusunan Video Karakteristik Vegetasi Pantai Trisik sebagai Alternatif Sumber Belajar Sub-Materi Kekhasan Ekosistem Pesisir Pantai Pasir untuk Siswa SMA", JURNAL BIOEDUKATIKA, 2015
Crossref 17 words — < 1%
-
- 15 biodiversitas.mipa.uns.ac.id
Internet 17 words — < 1%
-
- 16 repository.wima.ac.id
Internet 15 words — < 1%
-
- 17 Risanti Dhaniaputri, Hani Irawati. "Pertumbuhan Organ Vegetatif Tomat Merah (*Lycopersicum esculentum*, L. var *commune*) dan Tomat Ungu (*Lycopersicum esculentum*, L. var *indigo rose*) Sebagai Sumber Belajar Biologi SMA Kelas XII", BIOEDUSCIENCE, 2018
Crossref 15 words — < 1%
-
- 18 eprints.uns.ac.id
Internet 14 words — < 1%

-
- 19 sementonasa.co.id 14 words — < 1%
Internet
-
- 20 Orin Uniati, Dewi Jumiarni, Ariefa Primair Yani. "PENGEMBANGAN LEMBAR KERJA PESERTA DIDIK BERDASARKAN KERAGAMAN JENIS TANAMAN DI GREEN CHEMISTRY DAN KEBUN BIOLOGI UNIVERSITAS BENGKULU", *Diklabio: Jurnal Pendidikan dan Pembelajaran Biologi*, 2019 14 words — < 1%
Crossref
-
- 21 dasarfarmakognosi.wordpress.com 13 words — < 1%
Internet
-
- 22 Aza Ayu Din Illahaqi, Suyitno Aloysius. "Fern Diversity in Taman Nasional Gunung Merapi and Its Potency as a Biology Learning Resource", *Journal of Physics: Conference Series*, 2019 11 words — < 1%
Crossref
-
- 23 Mariamah Mariamah. "The Effectiveness of Science-Based Learning towards Students' Understanding of Complex Analysis Courses", *IJECA (International Journal of Education and Curriculum Application)*, 2018 11 words — < 1%
Crossref
-
- 24 rkgit.edu.in 11 words — < 1%
Internet
-
- 25 Sukarman Hadi Jaya Putra, Maryani Jeclin. "Identifikasi Gulma Pada Kebun Singkong (Manihot Esculenta Crantz) Di Desa Nitakloang Kecamatan Nita Kabupaten Sikka Tahun 2018", *LUMBUNG*, 2019 11 words — < 1%
Crossref
-
- 26 jurnalnasional.ump.ac.id 10 words — < 1%
Internet
-
- 27 Maryand M. Tulenan, Adnan S. Wantasen, Unstain N. W. J. Rembet. "Structure Of Mangrove 10 words — < 1%

Community In Palaes Village Coastal West Likupang District,
North Minahasa", JURNAL ILMIAH PLATAX, 2018

Crossref

-
- 28 digilib.unila.ac.id
Internet 10 words — < 1%
-
- 29 www.riset.unisma.ac.id
Internet 10 words — < 1%
-
- 30 core.ac.uk
Internet 9 words — < 1%
-
- 31 www.damandiri.or.id
Internet 9 words — < 1%
-
- 32 Eti Setyaningsih, Ari Sunandar, Anandita Eka Setiadi.
"Pengembangan Media Booklet Berbasis Potensi Lokal Kalimantan Barat Pada Materi Keanekaragaman Hayati Pada Siswa Kelas X di SMA Muhammadiyah 1 Pontianak",
Pedagogi Hayati, 2019
Crossref 9 words — < 1%
-
- 33 www.coursehero.com
Internet 9 words — < 1%
-
- 34 Ewinda Isensi Feni, Mellissa E.s Ledo.
"KEANEKARAGAMAN MIKROFUNGSI TANAH DI TAMAN WISATA ALAM BAUMATA DESA BAUMATA KECAMATAN TAEBENU KABUPATEN KUPANG", Indigenous Biologi : Jurnal Pendidikan dan Sains Biologi, 2019
Crossref 9 words — < 1%
-
- 35 eprints.upnyk.ac.id
Internet 9 words — < 1%
-
- 36 ejournal.unib.ac.id
Internet 9 words — < 1%
-
- 37 www.slideshare.net
Internet 8 words — < 1%

38	kekenstyle-keken.blogspot.com Internet	8 words — < 1%
39	digilib.uinsgd.ac.id , 2016 Internet	8 words — < 1%
40	Sriyanti Salmanu. "KEANEKARAGAMAN GASTROPODA PADA ZONA INTERTIDAL TENGAH (MIDLE INTERTIDAL ZONE) DAN ZONA INTERTIDAL BAWAH (LOWER INTERTIDAL ZONE) DAERAH PADANG LAMUN DESA WAAI", BIOPENDIX: Jurnal Biologi, Pendidikan dan Terapan, 2014 Crossref	8 words — < 1%
41	sportfolio.petra.ac.id Internet	8 words — < 1%
42	Rahmanda Fitriawan. "PENGARUH PENGGUNAAN TEPUNG DAUN Moringa oleifera TERHADAP TINGKAT PEMANFAATAN PROTEIN PAKAN DAN PERTUMBUHAN IKAN LELE DUMBO (Clarias gariepinus) SEBAGAI SUMBER BELAJAR BIOLOGI", BIOEDUKASI (Jurnal Pendidikan Biologi), 2019 Crossref	8 words — < 1%
43	id.123dok.com Internet	7 words — < 1%
44	ipi.portalgaruda.org Internet	6 words — < 1%
45	Angges Sawitri, Handoko Santoso. "PENGARUH WAKTU FERMENTASI TERHADAP KADAR PROTEIN TEMPE BIJI DURIAN (Durio zibethinus) SEBAGAI SUMBER BELAJAR BIOLOGI SMA KELAS XII PADA MATERI BIOTEKNOLOGI PANGAN", BIOEDUKASI (Jurnal Pendidikan Biologi), 2017 Crossref	6 words — < 1%
46	Eni Suhesti, Hadinoto Hadinoto. "Be Familiar with the Medicinal Plants in Campus Environment: Habitus,	5 words — < 1%

Usage, and Part Used", IOP Conference Series: Earth and Environmental Science, 2020

Crossref

EXCLUDE QUOTES

ON

EXCLUDE MATCHES

OFF

EXCLUDE
BIBLIOGRAPHY

ON