

LAPORAN PELAKSANAAN
KULIAH KERJA NYATA MANDIRI
UNIVERSITAS AHMAD DAHLAN
PERIODE 89 TAHUN AKADEMIK 2021/2022

1/B/1

Desa : Waetele
Kecamatan : Waeapo
Kabupaten : Buru
Provinsi : Maluku



Disusun Oleh :

Ayu Faradilla Duwila

1800029238

UNIVERSITAS AHMAD DAHLAN
YOGYAKARTA
2022

PENGESAHAN LAPORAN

KULIAH KERJA NYATA ALTERNATIF UNIVERSITAS AHMAD DAHLAN
PERIODE 89 TAHUN AKADEMIK 2021/2022

Telah dilaksanakan Kuliah Kerja Nyata Universitas Ahmad Dahlan oleh 1/B/1
di Desa Waetele, Kecamatan Waeapo, Kabupaten Buru, Provinsi Maluku
pada tanggal
31 Januari 2022 – 4 Maret 2022

Namlea, 7 Maret 2022

Ketua



Rostita Dwi Wahyuni

NIM 1800009016



Ayu Faradilla Duwila

NIM 1800029238

Mengetahui

Dosen Pembimbing Lapangan

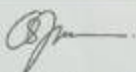

M. Saeful Effendi, M.Pd.B.I

NID 60150780



NIP 198206112008011009



a.n. Kepala LPPM UAD

Kabupaten Buru & KKN

Beni Suhendra Winarso, S.E., M.Si.

NID 60010371

KATA PENGANTAR

Puji syukur kita panjatkan kehadirat Allah SWT karena atas rahmat-Nya penyusun dapat menyelesaikan laporan pelaksanaan Kuliah Kerja Nyata Alternatif mandiri Periode 89, Divisi I,.B.1 di Desa Waetele, Kecamatan Waeapo, Kabupaten Buru, Provinsi Maluku yang dilaksanakan pada tanggal 31 Januari – 04 Maret 2022 dengan baik dan lancar. Laporan pelaksanaan KKN mandiri ini disusun sebagai bentuk pertanggung jawaban kepada Lembaga Pengabdian Masyarakat Universitas Ahmad Dahlan sebagai penyelenggara KKN.

Keberhasilan dan kelancaran pelaksanaan program kerja dalam Kuliah Kerja Nyata Divisi I ini dapat terlaksana berkat bantuan dan dukungan dari berbagai pihak yang dengan sepenuh hati memberikan bantuan baik secara moril maupun materiil. Oleh karena itu, kami mengucapkan terima kasih yang sebesar-besarnya pada seluruh pihak yang telah memberikan bantuan maupun dukungannya sehingga seluruh kegiatan KKN Alternatif mandiri Periode 89, Divisi I di Desa Waetele, Kecamatan Waeapo, Kabupaten Buru, Provinsi Daerah Maluku dapat terlaksanakan dengan baik.

Dalam kesempatan ini kami ingin mengucapkan banyak terima kasih kepada pihak-pihak yang telah membantu dalam pelaksanaan dan penyusunan laporan Kegiatan Kuliah Kerja Nyata / KKN mandiri, serta maaf yang sebesar-besarnya jika dalam pelaksanaan sampai pelaporan ini masih memiliki banyak kekurangan diantaranya:

1. Bapak Dr. Muchlas Arkanuddin, M.T. selaku Rektor Universitas Ahmad Dahlan Yogyakarta.
2. Anton Yudhana, S.T , M.T, Ph.D selaku Kepala Lembaga Penelitian dan Pengabdian kepada Masyarakat Universitas Ahmad Dahlan.
3. Bapak Beni Suhendra Winarso., S.E., M.Siselaku Kepala Bidang Pengabdian kepada Masyarakat dan Kuliah Kerja Nyata Universitas Ahmad Dahlan.
4. Seluruh staf Kepala Lembaga Penelitian dan Pengabdian kepada Masyarakat Universitas Ahmad Dahlan.
5. M. Saeful Effendi,M.Pd.B.I selaku Dosen Pembimbing Lapangan KKN unit B.
6. Bapak Nur Yasin selaku Kepala Desa Waetele
7. dan berbagai pihak yang tidak dapat disebutkan satu persatu.

Saya selaku Mahasiswa KKN Alternatif 77 Divisi I.B.1 memohon maaf yang sebesar-besarnya kepada semua pihak atas segala kekhilafan saya selama pelaksanaan Kuliah Kerja Nyata baik yang disengaja maupun yang tidak kami sengaja. Semoga

segala amal baik yang diberikan kepada kami akan mendapat balasan yang lebih besar oleh Allah SWT. Saya berharap semoga KKN Alternatif mandiri yang telah saya jalankan dapat memberikan manfaat kepada masyarakat dan pengalaman baru bagi saya dimasa mendatang, baik sebagai pemimpin maupun anggota masyarakat. Saya menyadari bahwa penyusunan laporan ini masih sangat jauh dari kata sempurna, oleh karena itu kritik dan saran dari pembaca sangat saya harapkan untuk kesempurnaan selanjutnya.

Namlea, 7 Maret 2022

Ketua Unit



Rostito Dwi Wahyuli

NIM 1800009016

Daftar Isi

HALAMAN SAMPUL.....	i
PENGESAHAN LAPORAN	ii
KATA PENGANTAR	iii
DAFTAR ISI.....	v
BAB I PENDAHULUAN	
A. Deskripsi Wilayah	1
B. Rencana Pembangunan Wilayah	2
C. Permasalahan yang ditemukan di lokasi.....	2
BAB II RENCANA KEGIATAN	
BAB III PELAKSANAAN KEGIATAN	
A. Pelaksanaan Kegiatan Individu	4
B. Pelaksanaan Kegiatan Bersama	7
C. Rekapitulasi Laporan Pelaksanaan	10
BAB IV PEMBAHASAN DAN EVALUASI	
A. Pembahasan.....	22
B. Evaluasi	22
BAB V PENUTUP	
A. Kesimpulan.....	23
B. Saran	23
LAMPIRAN	
Lampiran 1. Matrik rencana dan pelaksanaan kuliah kerja nyata.	25
Lampiran 2. Bukti-bukti kegiatan dalam (Form 2).....	28

BAB I

PENDAHULUAN

A. Deskripsi Wilayah

Desa waetele adalah salah satu perkampungan yang terletak di Kabupaten Buru, Kecamatan Waeapo yang dibentuk berdasarkan perda Provinsi Maluku. Adapun letak dan luas wilayah sebagai berikut:

Desa waetele memiliki luas kurang lebih 200 km dan memiliki 10 RT.RW serta terdiri atas 2 Desa yaitu Desa Waetele dan Indrapura

Jumlah penduduk desa waetele berdasarkan monografi semester 2 tahun 2014 adalah kurang lebih sebanyak 1.100 jiwa terdiri 450 jiwa laki-laki dan 650 jiwa perempuan sedangkan jumlah KK adalah 300 KK.

1. Fasilitas penduduk desa

- a. Tempat ibadah (masjid AL-Ikhlas)
- b. Pendopo (taman pengajian Qur'an)
- c. Keadaan penduduk
- d. Aspek pendidikan (Sekolah)

Kampus 3 Universitas Ahamad Dahlan (UAD) merupakan gedung ketiga dari 5 (lima) gedung perkuliahan yang dimiliki oleh Universitas Ahmad Dahlan. Gedung ini merupakan tempat perkuliahan untuk fakultas dan program studi SI Farmasi dan Kesehatan Masyarakat. Selain program studi SI, gedung kampus 3 juga merupakan tempat dilaksanakan program studi. Pascasarjana Megister Farmasi dan Megister Farmasi dan Megister Teknologi Informasi kampus 3 berada di Jl. Prof. Dr. Soepomo, S.H. Janturan, Yogyakarta. Gedung kampus 3 ini terletak diantara gedung pusat pemerintahan dan area ekonomi kota madya Yogyakarta.

Gedung kampus 3 universitas ahmad dahlan (UAD) dibangun di tanah seluas 8.768 m². Pembangunan tahap 1 dimulai pada Unit A sayap utara dan sekarang digunakan untuk gedung perkuliahan fakultas dan program studi teknologi industri (FTI) kemudian disusul dengan pembangunan gedung tahap II sayap selatan yang sekarang menjadi gedung perkuliahan Fakultas Kesehatan Masyarakat dan Program Studi Farmasi.

Denah lokasi

Adapun denah lokasi dari Desa Waetele dan kampus 3 Universitas Ahmad Dahlan Yogyakarta adalah sebagai berikut:

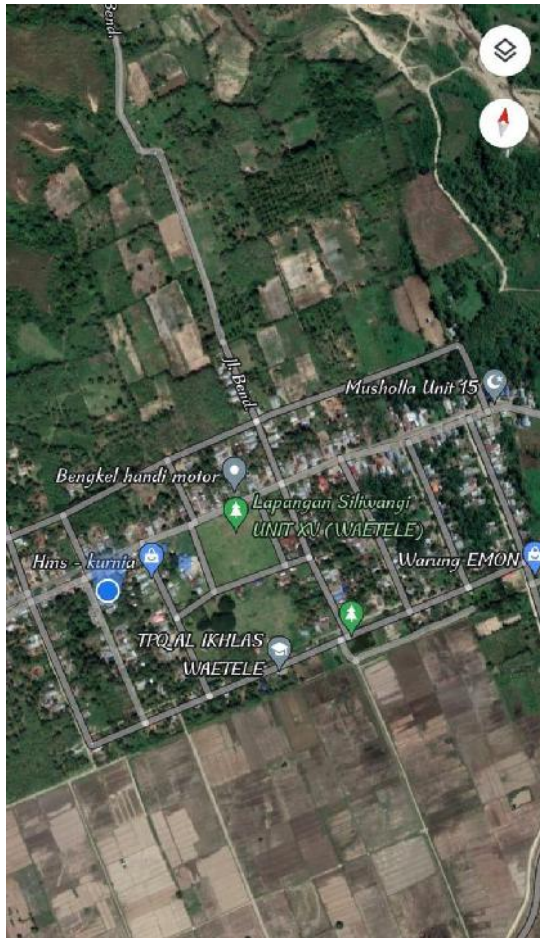

B. Rencana Pembangunan Wilayah

Dalam rangka mewujudkan desa yang bersih dan sehat, pemerintah Kabupaten Buru menjalankan proyek pembuatan saluran di setiap desa dengan tujuan adanya pembuangan air kotor dan jika hujan tidak mudah terjadi banjir, karena adanya saluran/got tersebut juga maka tidak ada penyumbatan jalan air. Dalam hal ini Kepala Desa beserta Staf Desa Waetele juga ikut serta dalam mewujudkan desa yang bersih dan sehat dengan menghimbau masyarakat melaksanakan kerja bakti sekali dalam satu minggu.

C. Permasalahan yang ditemukan di Lokasi

Selama pelaksanaan KKN di Desa Waetele tidak ada permasalahan yang ditemukan, semua masyarakat menerima, terbuka dan membantu mahasiswa/KKN dalam melaksanakan program kerja.

Berdasarkan hasil observasi yang dilaksanakan pada tanggal 3 Februari 2022 sampai dengan 4 Maret 2022 oleh KKN mandiri kampus 3 UAD Yogyakarta ditemukan beberapa permasalahan, yaitu:

1. Kurangnya kepedulian penduduk sekitar desa waetele yang menggunakan pupuk organik, lebih banyak penduduk yang menggunakan pupuk an-organik.

2. Banyak petani/penduduk sekitar tidak mengetahui bahwa pupuk an-organik yang sering mereka gunakan mengandung bahan kimia tidak seperti pupuk organik, hal ini dapat menyebabkan terjadinya masalah kesehatan.

BAB II

KEGIATAN PELAKSANAAN

KKN Mandiri 89 UAD merupakan salah satu jenis KKN yang dimiliki oleh Universitas Ahmad Dahlan yang dilaksanakan oleh mahasiswa di setiap daerah domisili masing-masing guna untuk mengembangkan serta mendapat pengalaman dan untuk mengembangkan program yang bertujuan untuk mengembangkan keterampilan yang dimiliki oleh mahasiswa. KKN Mandiri ini adalah KKN yang dilakukan secara Luring, yang mana setiap mahasiswa yang terbagi setiap kelompoknya menjalankannya di setiap daerah atau desanya masing-masing. Lokasi kegiatannya yaitu di Desa Waetel, Kecamatan Waeapo, Kabupaten Buru, Provinsi Maluku. Kegiatan KKN ini melakukan atau memberikan edukasi dalam bentuk media serta program kerja lainnya.

Berikut adalah rencana kegiatan yang akan dilaksanakan secara luring dalam bentuk rekapitulasi:

No.	Program dan Kegiatan
Bidang Keilmuan	
1.	Penyelenggaraan Edukasi 12 Tips Hidup Sehat dan Germas
Bidang Keagamaan	
1.	Penyelenggaraan edukasi Agama Islam untuk anak-anak
Bidang Seni dan Olahraga	
1.	Penyelenggaraan program kesenian dan kreatifitas
2.	Penyelenggaraan edukasi pentingnya olahraga
Bidang Tematik	
1.	Penyelenggaraan kegiatan sosial
2.	Penyelenggaraan peringatan hari Pers Nasional
3.	Penyelenggaraan kegiatan kebersihan
4.	Penyelenggaraan olahraga bersama anak-anak
5.	Penyelenggaraan tentang kesehatan
6.	Penyelenggaraan seni dan budaya
7.	Pembuatan pupuk organik/kompos
8.	Penyelenggaraan TPA
9.	Penyelenggaraan Wirausaha

BAB III
PELAKSANAA KEGIATAN

A. Pelaksanaan Kegiatan Individu

FORM-1

PROGRAM DAN KEGIATAN KULIAH KERJA NYATA REGULER/ATERNATIF
UNIVERSITAS AHMAD DAHLAN YOGYAKARTA
Periode Tahun Akademik 2021/2022

Unit :

No.	Program dan Kegiatan	Ekuivalensi JKEM/JKEM (menit)			Rencana Tanggal
		Frekuensi	JKEM	Jumlah JKEM	
I. PROGRAM KEILMUAN (MINIMAL 2000)					
A	Penyelenggaraan Edukasi PHBS				
1	mengumpulkan materi tentang 12 tips hidup sehat	1	200	200	03/02/2022
2	Membuat poster tentang 12 tips hidup sehat	1	200	200	04/02/2022
3	Mempublikasikan media edukasi 12 tips hidup sehat pada masyarakat	1	100	100	08/02/2022
B	Penyelenggaraan GERMAS				
1	menyiapkan materi untuk gerakan GERMAS	1	200	200	05/02/2022
2	Membuat poster tentang gerakan GERMAS	1	200	200	06/02/2022

3	melakukan edukasi tentang GERMAS	1	100	100	08/02/2022
2	SUB TOTAL PROGRAM TEMATIK A			1000	
B	PROGRAM KEAGAMAAN (MINIMAL 1000 MENIT)				
	Penyelenggaraan edukasi agama Islam untuk anak-anak				
1	mengajarkan lagu islami untuk anak-anak TPQ	2	100	200	10,12/02/2022
2	Melakukan pendampingan hafalan surat pendek kepada anak-anak TPQ	2	100	200	13, 14/02/2022
3	Menyimak dan mendampingi membaca iqra kepada anak-anak TPQ	2	100	200	15, 16/02/2022
4	mengenalkan doa sehari-hari kepada anak-anak TPQ	2	100	200	17, 19/02/2022
5	mengajarkan rukun Islam dan Iman kepada anak Paud di TPQ	2	100	200	20, 21/02/2022
	SUB TOTAL PROGRAM TEMATIK B			1000	
C	PROGRAM SENI DAN OLAHRAGA (MINIMAL 600)				
A	Penyelenggaraan program kesenian dan kreativitas				
1	Melaksanakan kegiatan menggambar dan mewarnai kepada anak PAUD di Lokasi KKN	2	100	200	09,10/02/2022
2	mengajarkan lagu anak-anak kepada anak PAUD	2	100	200	14, 15/02/2020
3	Mengajarkan lagu daerah kepada anak SD	2	100	200	07,08/02/2022
B	Penyelenggaraan Edukasi Pentingnya Olahraga				
1	Melaksanakan kegiatan olahraga bersama anak-anak di Paud dan TK Desa Waetele	2	100	200	11, 18/02/2022

	SUB TOTAL PROGRAM TEMATIK C	800	
	SUB TOTAL JKEM PROGRAM TEMATIK	2800	
	TOTAL JKEM PROGRAM	7930	

Ketua Unit

Waetele, 07 Maret 2022



Rostito Dwi Wahyuli

Ayu Faradilla Duwila

1800009016

1800029238

FORM-1

**PROGRAM DAN KEGIATAN KULIAH KERJA NYATA REGULER/ATERNATIF
UNIVERSITAS AHMAD DAHLAN YOGYAKARTA
Periode Tahun Akademik 2021/2022**

Unit

: 1.B.1

No.	Program dan Kegiatan	Ekuivalensi JKEM/JKEM (menit)			Rencana Tanggal
		Frekuensi	JKEM	Jumlah JKEM	
IV. PROGRAM TEMATIK					

A	Penyelenggaraan Kegiatan Sosial				
1	penerjunan KKN di Desa Waetele	1	100	100	03/02/2022
	Melakukan silaturahmi dengan ketua RT dan RW	2	100	200	04/02/2022, 05/02/2022
2	melakukan penggalangan dana untuk pembangunan Selasar Masjid Al-Ikhlas Desa Waetele	1	250	250	27/02/2022
3	melakukan diskusi penentuan waktu Isra Mi'raj dengan bapak Imam Desa Waetele	1	180	180	01/03/2022
4	melakukan partisipasi dalam proses belajar mengajar dengan anak-anak di Posko KKN Desa Waetele	7	100	700	21,22, 23,24,25 26, 27/02/2022
5	melakukan pembagian sembako kepada masyarakat kurang mampu	1	50	50	02/03/2022
6	mengikuti kegiatan Isra Mi'raj desa Waetele	1	250	250	03/03/2022
	SUB TOTAL PROGRAM TEMATIK A			1730	
B	Penyelenggaraan Peringatan Hari Pers Nasional				
1	membuat poster peringatan hari pers nasional	1	200	200	07/02/2022
2	melakukan sosialisasi di grup WA dengan membagikan poster	1	100	100	09/02/2022
	SUB TOTAL PROGRAM TEMATIK B			300	
C	Penyelenggaraan kegiatan kebersihan				
1	menyelenggarakan kegiatan kerja bakti di Masjid Al-Ikhlas Desa Waetele	1	200	200	02/03/2022
	SUB TOTAL PROGRAM TEMATIK C			200	

D	Penyelenggaraan Olahraga bersama anak-anak /Masyarakat				
		Column1	Column 2	Column3	Column5
1	Melakukan kegiatan senam pagi dengan anak-anak/ remaja/ masyarakat	2	100	200	13,18/02/2022
2	Melakukan kegiatan bermain lompat tali sekaligus berolahraga dengan anak-anak SD	2	100	200	04,25/02/2022
SUB TOTAL PROGRAM TEMATIK D				400	
E	Penyelenggaraan tentang Kesehatan				
	membuat media tentang bahaya pupuk kimia pada kesehatan lingkungan dan tubuh (PPT)	1	250	250	28/02/2022
1	melakukan seminar tentang bahaya penggunaan pupuk kimia pada lingkungan atau tubuh	1	250	200	01/03/2022
SUB TOTAL PROGRAM TEMATIK E				450	
F	Penyelenggaraan Seni dan Budaya				
1	Melakukan belajar mengajar dengan siswa SD mengenai lagu daerah	2	200	400	14,21/02/2022
SUB TOTAL PROGRAM TEMATIK F				400	
G	Pembuatan Pupuk Organik/Kompos				
1	Mengambil bahan-bahan untuk pembuatan pupuk kompos	1	100	100	22/02/2022
2	Membuat pupuk kompos	3	100	300	23, 24/02/2022
SUB TOTAL PROGRAM TEMATIK G				400	
H	Penyelenggaran TPA				

1	Melaksanakan bimbingan kepada anak-anak TPQ Al-Ikhlas	5	100	500	13,14,19,20,21/02/2022
SUB TOTAL PROGRAM TEMATIK H				500	
I	Penyelenggaraan wirausaha				
1	Membuat kripik kelapa	1	250	250	11/02/2022
2	membuat abon belut	1	250	250	12/02/2022
SUB TOTAL PROGRAM TEMATIK I				500	
J	Pembuatan Video Komplikasi KKN				
1	membuat video komplikasi kegiatan KKN di Desa Waetele	1	250	250	04/03/2022
SUB TOTAL PROGRAM TEMATIK J				250	
SUB TOTAL JKEM PROGRAM TEMATIK				5130	
TOTAL JKEM PROGRAM				7930	

Ketua Unit



Rostito Dwi Wahyuli

1800009016

Waetele, 07 Maret 2022



Ayu Faradilla Duwila

1800029238

B. Rekapitulasi Pelaksanaan Kegiatan

Form 4-
kkn

**REKAPITULASI LAPORAN
PELAKSANAAN
KULIAH KERJA NYATA
UNIVERSITAS AHMAD
DAHLAN
PERIODE 89 TAHUN
AKADEMIK 2021/2022**

**Unit : Lokasi : Desa Waetele, Kec.
1.B. Waeapo, Kab. Buru Prov.
1 Maluku**

A. PROGRAM KEILMUAN/BIMBINGAN BELAJAR

No	Nama Program	JKEM Total	Pelaksanaan Kegiatan	Dana
-----------	---------------------	-------------------	-----------------------------	-------------

			Tempat	Sasaran	Frekuensi	JKEM	Volume	PJK	Mhs	Mas	Pem	PT	Total
1.	Mempublikasikan media edukasi 12 tips hidup sehat pada masyarakat	100	Posyandu	Masyarakat	1	100	1	A	Rp 20.000				Rp 10.000
2.	melakukan edukasi tentang GERMAS	100	Posyandu	Masyarakat	1	100	1	A	Rp 20.000				Rp 10.000
Jumlah Dana Program Pendukung/ Tematik									Rp 40.000				Rp 20.000

B. PROGRAM KEAGAMAAN/TPA

No	Nama Program	JK EM Total	Pelaksanaan Kegiatan						Dana				
			Tempat	Sasaran	Frekuensi	JK EM	Volume	PJK	Mhs	Mas	Pem	PT	Total
1.	Mengajarkan lagu islami kepada anak-anak TPQ	100	TPQ Desa Waetele	anak-anak	2	200	30		Rp 5.000				Rp 5.000
2.	melakukan pendampingan hafalan surat pendek kepada anak-anak TPQ	100	TPQ Desa Waetele	anak-anak	2	200	30		Rp 5.000				Rp 5.000

3.	menyimak dan mendampingi membaca Iqra kepada anak-anak	100	TPQ Desa Waetele	anak-anak	2	200	30		Rp 5.000				Rp 5.000
4.	mengalkan doa sehari-hari kepada anak-anak	100	TPQ Desa Waetele	anak-anak	2	200	30		Rp 5.000				Rp 5.000
5.	mengajarkan rukun islam dan rukun iman kepada anak-anak	100	TPQ Desa Waetele	anak-anak	2	200	30		Rp 5.000				Rp 5.000

Jumlah Dana Program Keagamaan/TPA	Rp 25.000	0	0	0	Rp 25.000
--	--------------	---	---	---	--------------

C. PROGRAM SENI DAN OLAHRAGA

No	Nama Program	JK E M To tal	Pelaksanaan Kegiatan						Dana				
			Tempat	Sasaran	Frekuensi	JK EM	Volume	PJK	Mhs	Mas	Pem	PT	Total
1.	Melaksanakan kegiatan menggambar dan mewarnai kepada anak PAUD di	10 0	Sekolah TK	Anak-anak	2	200	13	A	Rp 15.000				Rp 15.000

	Lokasi KKN												
2.	mengajar arkan lagu anak- anak kepada anak PAUD	10 0	Sekolah TK	Anak- anak	2	200	13	A	Rp 5.000				Rp 5.000
3.	Mengaj arkan lagu daerah kepada anak SD	10 0	SD N 3 WAEAP O, DESA WAETE LE	Anak- anak	2	200	25	A	Rp 5.000				Rp 5.000
4.	Melaks anakan kegiata n olahrag a bersama	10 0	Sekolah TK	Anak- anak	2	200	13	A	Rp 5.000				Rp 5.000

	anak-anak di Paud dan TK Desa Waetele												
5.													Rp -
6.													Rp -
7.													Rp -
8.													Rp -
Jumlah Dana Program Seni dan Olahraga									Rp 30.000	0	0	0	Rp 30.000

D. PROGRAM PENDUKUNG/TEMATIK

No	Nama Program	JKE M Total	Pelaksanaan Kegiatan				Dana						
			Tempat	Sasaran	Frekuensi	JK EM	Volume	PJK	Mhs	Mas	Pem	PT	Total

1	penerju nan KKN	10 0	Desa Waetele	kantor desa	1	100	7	A	Rp 20.000				Rp 20.000
2	Melaku kan silatura hmi dengan ketua RT dan RW	20 0	Rumah RT dan RW	Pak RT dan RW	2	100	5	A	Rp 20.000				Rp 10.000
3	melaku kan partisip asi dalam proses belajar mengaj ar dengan anak- anak di Posko KKN Desa Waetele	70 0	Posko KKN	Anak- anak	7	100	12	A	Rp 10.000				Rp 180.000

4	melakukan pembagian sembako kepada masyarakat kurang mampu	50	Desa Waetele	Warga	1	50	5	A	Rp 300.000				Rp 300.000
5	Melakukan kegiatan bermain lompat tali sekaligus berolahraga dengan anak-anak SD	400	SD N 3 WAEAP O, DESA WAETE LE	Anak-anak	2	100	25	A	Rp 50.000				Rp 50.000

6	melakukan seminar tentang bahaya penggunaan pupuk kimia pada lingkungan atau tubuh	250	Balai Desa	Warga	1	250	50	A	Rp 150.000				Rp 150.000
7	Mengambil bahan-bahan untuk pembuat pupuk kompos	100	Gudang penyimpanan padi	Warga	1	100	4	A	Rp 100.000				Rp 100.000
8	Membuat kripik kelapa	250	Rumah Warga	Warga	1	250	6	A	Rp 122.000				Rp 122.000
9	membuat abon belut	250	Rumah Warga	Warga	1	250	6	A	Rp 113.000				Rp 113.000

12													
13													
14													
15													
Jumlah Dana Program Pendukung/ Tematik								Rp 885.000	0	0			Rp 885.000
Jumlah Dana Seluruh Program								Rp 980.000	0	0	0		Rp 980.000

Dosen Pembimbing
Lapangan

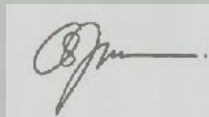

M. Saeful Effendi, S.Pd.,
M.Pd.B.I
NIY 60150780

Dukuh/Ketua RW/Kepala



Ketua Unit

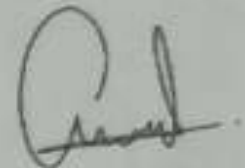

Ghifari Juliansyah
1800009016

BAB IV

PEMBAHASAN DAN EVALUASI

A. Pembahasan

Pelaksanaan Kuliah Kerja Nyata (KKN) Alternatif mandiri pembuatan pupuk organik Periode 89 yang berlokasi di Desa Waetele Kabupaten Buru (Namlea) dilaksanakan selama 1 bulan sejak tanggal 31 Januari hingga 4 Maret 2022. Dilakukan secara luring atau tatap muka dengan tetap melaksanakan protokol kesehatan. Dalam pelaksanaan KKN Alternatif mandiri, semua kegiatan program kerja dilaksanakan secara luring atau tatap muka secara langsung. Kehadiran mahasiswa KKN Alternatif mandiri pembuatan pupuk organik mendapat respon positif dari seluruh masyarakat di Desa Waetele. Meskipun dalam pelaksanaan program kerja terdapat beberapa kendala dan kekurangan, namun ada beberapa program kegiatan yang dapat berjalan dengan lancar, diantaranya :

1. Menyelenggarakan pembuatan pupuk organik dengan menggunakan kotoran kambing yang sudah kering dengan bantuan beberapa warga Desa Waetele, kegiatan ini dilakukan secara bertahap yaitu empat tahap pembuatan.
2. Melakukan observasi pada pembuatan pupuk organik. Kegiatan ini dilakukan untuk melihat hasil dari pupuk yang dibuat dari kotoran kambing tersebut. Kegiatan observasi ini dilakukan selama 24 jam.
3. Menyelenggarakan sosialisasi kepada masyarakat Desa Waetele. Kegiatan ini dilakukan dengan memaparkan materi menggunakan media power point (PPT) beserta bukti hasil pembuatan pupuk organik dari kotoran kambing.
4. Menyelenggarakan penyuluhan di sekolah SD Neg.3 Desa Waetele. Dengan ini dilaksanakan kegiatan germas dan 12 tips hidup sehat dengan menggunakan poster.
5. Ikut serta dalam melaksanakan penggalan dana, kegiatan ini bertujuan untuk pembangunan selasar masjid AL-Ikhlas Desa Waetele.
6. Melakukan kunjungan dan Ikut serta dalam kegiatan TPQ di Desa Waetele.
7. Ikut serta dalam melaksanakan kegiatan Isra' Miraj Nabi Muhammad SAW pada tanggal 3 Maret 2022.

B. Evaluasi

Dalam pelaksanaan sebuah program kerja yang dilakukan secara mandiri, tentunya memiliki kesulitan dalam melaksanakan beberapa kegiatan dan program yang dijalankan. Namun dalam melaksanakan kegiatan KKN ini banyak sekali pembelajaran sekaligus pengalaman yang didapat. Dibalik kesulitan yang terjadi dalam melaksanakan kegiatan, namun terdapat juga faktor pendukung terlaksananya kegiatan selama KKN, yaitu adapun evaluasi dalam pelaksanaan KKN mandiri unit I.B.1:

1. Atusiasnya masyarakat Desa Waetele dengan kegiatan yang dilaksanakan
2. Dukungan dari masyarakat dan tokoh masyarakat Desa Waetele

3. Ketertarikan dan kesesuaian program kerja yang dibuat dengan kondisi masyarakat yang berada di Desa Waetele.
4. Kerjasama dan kekelompokan masyarakat yang ikut berpartisipasi dalam melaksanakan program kerja KKN mandiri.
5. Keterbukaan para masyarakat terhadap kedatangan mahasiswa KKN mandiri di Desa Waetele yang membuat anggota unit dapat diterima di lingkungan Desa Waetele.
6. Dukungan dan kerjasama dengan karangtaruna yang terjalin yang semakin memudahkan terlaksananya program kerja.

BAB V

PENUTUP

A. Kesimpulan

Kuliah Kerja Nyata (KKN) Alternatif mandiri periode 89 yang dilaksanakan selama 30 hari dihitung mulai 31 Januari hingga 04 Maret 2022 di Desa Waetele, Kecamatan Waeapo, Kabupaten Buru berjalan dengan lancar dan terselenggara semua walaupun terdapat kendala mengenai waktu pelaksanaan dan keadaan pandemi covid-19. Keberhasilan terlaksananya program kerja individu dan bersama ini dikarenakan antusias dan dukungan masyarakat dan karangtaruna di Desa Waetele. Terdapat tiga bidang utama individu yang menjadi fokus dalam Kegiatan Kuliah Kerja Nyata (KKN) Alternatif mandiri, yaitu program keilmuan, program keagamaan, serta program seni. Kegiatan KKN ini dilakukan secara luring atau tatap muka secara langsung, seperti pelaksanaan TPQ, penyuluhan di sekolah dan pemantauan pembuatan pupuk organik di Desa Waetele. Selama KKN mandiri ini, sebagai mahasiswa memperoleh ilmu dan pengalaman yang sangat luar biasa, baik dalam belajar pembuatan media yang efektif maupun dari masyarakat yang tidak dapat diperoleh melalui mata kuliah di kampus. Selain itu masyarakat juga memperoleh ilmu pengetahuan dan menambah wawasan mereka tentang berbagai edukasi yang disampaikan oleh mahasiswa KKN mandiri.

B. Saran

Selama berjalannya Kuliah Kerja Nyata (KKN) mandiri ini saya menyadari bahwa masih banyaknya kekurangan selama berlangsungnya KKN mandiri ini sehingga perlunya langkah perbaikan dengan tujuan agar Kuliah Kerja Nyata yang berikutnya dapat lebih baik dari yang sekarang. Adapun saran mengenai Kuliah Kerja Nyata mandiri ini adalah:

1. Perlunya menjalin komunikasi dan koordinasi yang baik antar anggota masyarakat. Sehingga kegiatan dan program dapat berjalan baik dengan adanya partipasi dari masyarakat setempat.
2. Perlu dilakukan rapat bersama Staf Desa atau tokoh masyarakat untuk menentukan tempat pelaksanaan KKN kegiatan mandiri.
3. Perlu diadakannya evaluasi setiap selesai menjalankan program untuk mengetahui kekurangan dan kelebihan dari kegiatan yang dilakukan.