

HASIL CEK_EFEKTIVITAS KOMBINASI PLASMA JET NON - THERMAL DAN SPRAY Aloe vera (L). Burm. f . PADA PENYEMBUHAN LUKA DIABETES

by Laela Hayu Nurani Ratih Arum Astuti¹ , Laela Hayu Nurani^{1*}, Eka Sakt

Submission date: 14-Apr-2022 09:52AM (UTC+0700)

Submission ID: 1810258638

File name: Jurnal_Ilmiyah_Ibnu_Sina,_6_2_,_Oktober2021,_.pdf (585.81K)

Word count: 2998

Character count: 16694

EFEKTIVITAS KOMBINASI PLASMA JET *NON-THERMAL* DAN *SPRAY Aloe vera* (L). *Burm. f.* PADA PENYEMBUHAN LUKA DIABETES

Ratih Arum Astuti¹, Laela Hayu Nurani^{*}, Eka Sakti Wahyuningtyas², Iis Wahyuningsih¹, Devi Kemala Dewi², Isabella Meliawati Sikumbang², Nasruddin³

¹Universitas Ahmad Dahlan

²Universitas Muhammadiyah Magelang

³Universitas Muhammadiyah Semarang

*Email: laela.farmasi@pharm.uad.ac.id

Artikel diterima: 26 Juni 2021; Disetujui: 20 September 2021

DOI: <https://doi.org/10.36387/jiis.v6i2.708>

ABSTRAK

Plasma jet *non thermal* dapat digunakan sebagai penyembuhan luka namun pengontrolan yang kurang tepat dapat menyebabkan akumulasi *reactive oxygen spesies* (ROS). Kombinasi dengan bahan alam memperbaiki efek sampingnya. *Aloe vera* mempunyai kemampuan dalam penyembuhan luka. Penelitian ini bertujuan untuk mengetahui efektivitas kombinasi plasma jet dan bahan alam yaitu sediaan *spray* larutan *A. vera* 1% pada mencit model luka diabetes dengan parameter kadar malondialdehid, rasio luas luka, dan profil darah. Penelitian ini menggunakan mencit Balb/C yang diinduksi STZ, dikelompokkan dalam 4 grup yaitu luka diabetes tanpa treatment (N), luka diabetes dengan treatment *spray A. vera* 1% (Av), luka diabetes dengan treatment plasma jet *non thermal* dengan jarak paparan 20 mm selama 3 menit (P) dan luka diabetes dengan treatment kombinasi *spray A. vera* 1% dan plasma jet *non thermal* dengan jarak paparan 20 mm selama 3 menit (PAv). *Spray* larutan *A. vera* 1% terdiri dari ekstrak *A. vera*, DMSO dan aquabidest. Terapi dilakukan selama 14 hari. Evaluasi data kadar malondialdehid dan profil darah dianalisis menggunakan *One Way Anova* yang dilanjutkan uji *Post Hoc Tukey*. Evaluasi rasio luas luka dianalisis menggunakan *repeated anova*. Hasil kadar glukosa darah menunjukkan sebelum eksperimen yaitu 241,74 mg/dL ± 51,99. Kombinasi plasma jet *non thermal* dan sediaan *spray* larutan *A. vera* 1% dapat menurunkan kadar malondialdehid ($p < 0,05$) namun tidak signifikan dalam mengecilkan rasio luas luka ($p > 0,05$) dan tidak signifikan dalam mempengaruhi profil darah ($p > 0,05$). Temuan menunjukkan bahwa kombinasi plasma jet dan sediaan *spray* larutan *A. vera* 1% dapat menurunkan kadar malondialdehid pada luka diabetes.

Kata kunci: *spray A. vera*, plasma jet *non thermal*, luka diabetes, malondialdehid, rasio luas luka, profil darah

ABSTRACT

Plasma jet non thermal has benefit in wound healing, but less control can to accumulation of reactive oxygen species. This study aims to determine the effectiveness of the combination of plasma jet and A. vera spray 1% for wound

healing in diabetic wounds mice model with parameters of malondialdehyde levels, the skin wound ratio, and blood profile. This study used male Balb/C were induced by a streptozotocin (STZ) and divided into 4 groups, namely groups of untreated diabetic mice wounds (N), groups of diabetic mice wound with A. vera spray 1% (Av), groups of diabetic mice wound with plasma jet non thermal at distance of 20 mm for 3 minutes (P), and groups of diabetic mice wound with plasma jet non thermal at distance of 20 mm for 3 minutes and A. vera spray 1% (PAv). The solution of A. vera spray 1% preparation consists of A. vera, DMSO, and aquabidest extracts. The wounds of all groups treated for 14 days then the malondialdehyde, skin wound ratio and blood profile were calculated by SPSS Statistic. The results of blood glucose before treatment were $241.74 \text{ dL} \pm 51.99$. The combination of plasma jet and A. vera spray 1% groups were significant ($p < 0.05$) in reduce malondialdehyde levels, reduced the the skin wound ratio but not different significantly ($p > 0.05$), and not effect on blood profile data ($p > 0.05$). In conclusion, A. vera spray 1% can reduce the side effects of plasma jet in diabetic wounds by reducing malondialdehyde levels.

Keywords: A. vera 1% spray, plasma jet non thermal, diabetic wounds, malondialdehyd, the skin wound ratio, blood profile.

PENDAHULUAN

Berdasarkan data Riskesdas 2019, Indonesia menempati urutan ke-7 terbesar dengan jumlah penderita terbanyak yaitu 10,7 juta. Tingginya kadar gula darah menyebabkan aktivitas neutrofil yang berlebih menghasilkan produksi *reactive oxygen spesies* (ROS) yang merusak elemen struktural dari ECM (*extra cellular matrix*) dan sel membran serta meningkatkan malondialdehyd (Subandrate, 2016). Malondialdehyd adalah salah satu produk akhir dari peroksidasi lipid. Pengukuran kadar malondialdehyd (MDA) dilakukan untuk melihat jumlah radikal bebas yang berkaitan

dengan peroksidasi lipid. Laporan oleh Subandrate (2016), terjadi peningkatan kadar malondialdehyd pada pasien diabetes dibandingkan kelompok kontrol atau pasien tidak diabetes.

Plasma jet adalah inovasi teknologi dan bukan plasma darah tetapi lebih pada gas yang terionisasi atau disebut materi ke empat setelah padat, cair dan gas. Plasma jet terbukti mempercepat penyembuhan luka melalui perekrutan neutrofil, produksi faktor pertumbuhan, dan promosi angiogenesis (Xu dkk, 2020). Efektivitas plasma jet menggunakan gas argon pada studi *in vivo* menunjukkan bahwa

perawatan luka menggunakan plasma jet selama 14 hari mempercepat penyembuhan luka akut pada tikus (Nasruddin et al., 2014). Plasma jet juga berpengaruh pada jumlah trombosit, dimana semakin lama waktu pemaparan maka waktu pembekuan menurun (Hussein dan Yousif, 2018).

Menurut Nasruddin dkk (2014), perawatan luka dengan menggabungkan plasma jet dengan senyawa dalam fase cair atau *plasma activated water* mampu mengurangi dampak negatif karena paparan plasma. Jarak dan lama paparan plasma jet mempengaruhi efek terapeutik dalam penyembuhan luka (Nurani dkk, 2020). Tanaman *A. vera* dilaporkan mampu menurunkan kadar malondialdehid pada penelitian luka akut (Yadav dkk, 2012) serta mempunyai aktivitas penyembuhan luka akut pada tikus (Sikumbang dkk, 2020). Penelitian oleh Nasruddin dkk, (2014) bahwa sediaan gel yang mengandung *A. vera* mampu mengurangi inflamasi, memperbaiki re-epitalisasi pada tikus dengan model luka diabetes.

Terkait mekanisme lebih lanjut, perlu dilakukan penelitian terkait *A. vera* dan efeknya terhadap profil darah melalui pemberian topikal. Sediaan *spray* larutan *A. vera* 1% dibuat untuk memenuhi fase *liquid*, sehingga diharapkan dapat mengoptimalkan kinerja plasma jet dan mengurangi efek samping dari paparan plasma jet, dapat menurunkan jumlah radikal bebas dan mempercepat penyembuhan luka diabetes. Larutan *A. vera* diaplikasikan dalam sediaan *spray* dipilih karena praktis penggunaannya, terkontrol, dan tidak perlu bersentuhan langsung dengan luka sehingga lebih higienis.

METODE PENELITIAN

Alat

Alat yang digunakan adalah alat-alat gelas kaca (Iwaki pyrex), plasma jet *non-thermal*, kamera digital (Lumix Panasonic), *microtube*, seperangkat alat bedah, timbangan analitik, *punch biopsi* 4 mm, pencukur rambut (Kemei), glucometer (Easytouch), needle G25, *hematology analyzer* (Sysmax), spektrofotometer UV-Vis

(Shimadzu), lembar polypropilen bening (PP Sheets), *microtube*.

Bahan

Bahan yang digunakan dalam adalah *Aloe vera*, streptozotocin (Nacalai Tesque), ketamin, xylazin, larutan NaCl fisiologis 0,9% (Otsuka), gas argon, glukosa (Merck), larutan EDTA (BDH), *hydrocolloid dressing* (Tegaderm), *Water for Injection* (WFI), *buffer* formalin 10% (Surgipath), dimetil sulfoksida (Merck), aquabidest (Otsuka), broth, KCl 1,15%, sodium dodesil sulfat 8,1%, reagen asam tiobarbiturat 0,8%, *n-butanol*, *piridine* dan TEP (1,1,3,3-tetraetoksipropan).

Prototipe Plasma Jet

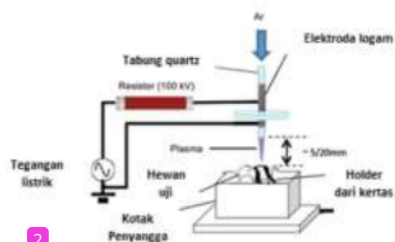

Gambar 1. Skema alat prototipe teknologi plasma jet

Prototipe plasma jet telah dipakai dalam beberapa penelitian sebelumnya yang telah dipublikasikan oleh (Darmawati dkk,

2019; Nurani dkk, 2020) seperti yang terlihat pada Gambar 1.

Pembuatan Ekstrak

Ekstraksi dengan maserasi menggunakan alkohol 70% selama 3 jam. Maserat dipekatkan menggunakan rotary evaporator dan dikeringkan dengan *freeze dryer* (Prakoso, 2018).

Induksi Streptozotocin pada Hewan Percobaan

Mencit jantan galur Balb/C diaklimatisasi, dipuaskan selama 12 jam, ditimbang dengan rata-rata berat badan $31,58 \text{ g} \pm 3,42$. Sampel darah hewan diambil dari ekor vena untuk mengetahui kadar glukosa awal. Selanjutnya hewan diinjeksi dengan streptozotocin dosis tinggi tunggal 100 mg/kgBB yang dilarutkan dalam buffer sitrat dengan konsentrasi $0,01 \text{ M}$ pH 4,5 secara intraperitoneal (i.p) (Deeds dkk, 2011). Pada hari ke-14 setelah injeksi dilakukan pengukuran kadar gula darah. Kelayakan etik diperoleh dari LPPT UGM, Yogyakarta Indonesia (Nomor sertifikat 00004/04/LPPT/III/2018).

Pembuatan Sediaan *Spray Larutan*

A. vera

Spray larutan *A. vera* dibuat dengan melarutkan sebanyak 1 g ekstrak *A. vera* ke dalam pelarut DMSO kemudian ditambahkan aquabidest hingga 100 mL. Menurut (Damayanti dan Yuwono, 2014), pelarut DMSO memiliki potensi sebagai *enhancer* yang besar terhadap permeasi teofilin menembus membran kulit tikus.

Perlakuan pada Hewan Uji

Pengujian dengan mencit jantan galur Balb/C terbagi atas 4 kelompok dengan 5 ekor mencit tiap kelompok. Kelompok tersebut adalah kelompok N (kontrol luka diabetes), kelompok Av (luka diabetes + *spray* larutan *A. vera* 1%), P (luka diabetes + plasma jet non thermal dengan paparan 20 mm selama 3 menit), dan Pav (luka diabetes+ *spray* larutan *A. vera* 1%+ plasma jet non thermal dengan paparan 20 mm selama 3 menit).

Evaluasi Kadar Malondialdehid (MDA)

Bahan uji yang digunakan berupa kulit yang mengalami *injury*, dan pengambilan kulit dilakukan

empat belas hari seperti yang dilakukan oleh Widyaningsih dkk, (2015). Kadar MDA pada kulit dinyatakan dalam nmol MDA/gram organ.

Evaluasi Rasio Luas Luka

Pembuatan luka dilakukan pada hari ke 0 dan proses penyembuhan luka diamati setiap hari selama 14 hari. Luas luka dihitung dengan software analisis *Scion Image Beta 4.02*. Rasio luas luka dibandingkan antara luas luka pada dorsal kanan dan kiri. Luas luka dihitung dengan persamaan berikut:

$$\text{Rasio Luas Luka} = \frac{\text{Luas luka hari ke-n}}{\text{Luas luka hari ke-1}}$$

(Nasruddin dkk, 2014)

Evaluasi Profil Darah

Darah diambil dari retro orbital plexus sebanyak 0,5 mL untuk pengukuran darah rutin. Pemeriksaan profil darah dilakukan menggunakan *hematology analyzer sysmax* (alat otomatis). *Hematology analyzer* bekerja dengan prinsip *flowcytometer* (Keohane dkk, 2015).

Analisis Data

Analisis data yang digunakan untuk kadar malondialdehid, rasio luas luka pada kulit, dan profil darah

pada seluruh kelompok perlakuan, dianalisis dengan metode ANOVA menggunakan software *IBM SPSS Statistics 20.0*.

HASIL DAN PEMBAHASAN

1. Ekstrak etanol *A. vera*

Ekstrak etanol *A. vera* diperoleh dari daun *A. vera* dengan rendemen 24,876 %. Pengujian kadar air menunjukkan hasil kadar air ekstrak sebesar 8,99 % (<10%) (PerkaBPOM, 2019).

2. Kadar Malondialdehid dan Profil Darah

Kadar malondialdehid dan profil darah pada kelompok uji terlihat pada Tabel 2.

Tabel 2. Kadar MDA dan profil darah pada mencit diabetes, *spray A. vera*, plasma jet dan kombinasi *spray A. vera* dan plasma jet

KLPK	Rerata ± SD			
	N	Av	P	PAv
MDA (nmol/g)	2,48 ±0,2	1,14±0,12*	3,76±0,27*	0,55±0,17*
WBC x10 ³ /μl	3,5 ±2,25	3,1±0,52	4,5±0,79	3,2±1,47
RBC x10 ⁶ /μl	7,8 ±0,91	6,5±0,42 *	5,4±0,56 *	6,5±1,05
PLT x10 ³ /μl	600,2 ±7,84	406,0 ±77,98	471,5 ±194,23	590,2 ±184,98

Hasil menunjukkan bahwa kelompok PAv signifikan dalam mengurangi kadar MDA dibandingkan kelompok N (p<0,05), sedangkan kelompok P signifikan dalam meningkatkan kadar MDA (p<0,05), artinya plasma jet selain dapat menyembuhkan luka, juga dapat menyumbangkan ROS. Tanaman *A. vera* terkonfirmasi berperan dalam penyembuhan luka (Hekmatpou dkk, 2019; Prakoso, 2018). Menurut Woedtke (2019), adanya kombinasi plasma jet dan sediaan cair dapat mempertahankan efek plasma biologis ketika ditambahkan antioksidan melalui reaksi redoks pada jalur Nrf2.

Hasil menunjukkan bahwa kelompok P memiliki jumlah sel darah putih terbesar, sedangkan kelompok Av dan PAv memiliki jumlah sel darah putih mendekati kelompok kontrol (N), artinya adanya paparan plasma jet berkontribusi dalam penambahan neutrofil dan adanya *spray A. vera* 1% mampu mengurangi jumlah neutrofil akibat kondisi hyperglikemik dan paparan plasma jet. Penelitian ini sama dengan laporan oleh (Xu dkk,

2020), dimana plasma jet mempercepat penyembuhan luka melalui perekrutan neutrofil. Hasil uji statistik *Kruskal Wallis* menunjukkan bahwa terjadi kenaikan dan penurunan yang tidak signifikan pada WBC dan PLT pada kelompok luka DM. Namun demikian pada kelompok pemberian sediaan *spray A. vera* 1% tunggal (Av) dan pemberian paparan plasma jet tunggal dengan jarak 20 mm selama 3 menit, signifikan dapat menaikkan RBC. Penelitian oleh Nku dkk, (2014), pemberian gel *A. vera* signifikan dapat meningkatkan jumlah RBC pada kelompok tikus kronis.

3. Rasio Luas Luka

Evaluasi rasio luas luka menunjukkan bahwa keseluruhan kelompok memiliki pola penyembuhan luka yang tidak berbeda jauh. Tidak terdapat perbedaan yang signifikan antara kelompok PAv dan P dibandingkan kelompok N ($p > 0,05$), sedangkan kelompok Av menunjukkan perbedaan yang signifikan dibandingkan kelompok N ($p < 0,05$). Grafik rasio luas luka dapat dilihat pada Gambar 4, terlihat fase

peradangan terjadi pada hari ke-3 hingga hari ke-6. Pada hari ke 6, 7, dan 8.

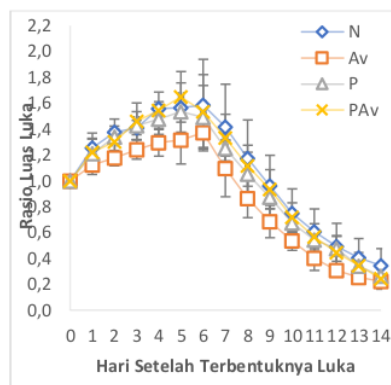

Gambar 4. Grafik Rasio Luas Luka

Hasil pengamatan makroskopik dapat dilihat pada Gambar 5, terlihat pada hari ke-14 luka sudah mulai menutup.

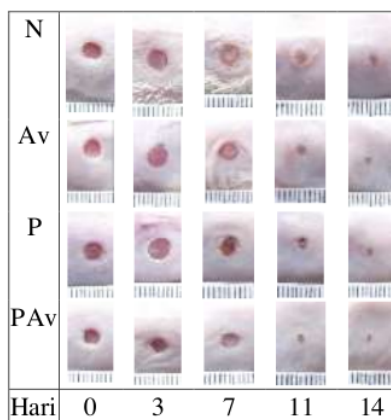

Gambar 5. Observasi makroskopik pada hari ke-0, 3, 7, 11, dan 14

Kelompok PAv mampu mengecilkan rasio luas luka,

sedangkan kelompok Av memiliki ukuran rasio luas luka terkecil namun memiliki kadar MDA lebih besar daripada kelompok PAv. Hekmatpou dkk, (2019) melaporkan bahwa *A. vera* memiliki kemampuan sebagai agen *wound healing*, dapat menghambat reaksi inflamasi dengan cara penghambatan IL-6 dan IL-8, penurunan adhesi leukosit, peningkatan kadar IL-10, dan penurunan kadar alfa TNF.

KESIMPULAN

Kombinasi paparan plasma jet dan sediaan *spray A. vera 1%* signifikan dapat menurunkan kadar malondialdehid pada luka diabetes, dapat menurunkan rasio luas luka namun tidak signifikan dan tidak signifikan dalam mempengaruhi profil darah (RBC, HGB, PLT dan WBC).

UCAPAN TERIMA KASIH

Terima kasih saya ucapkan kepada LPPM UAD dan team peneliti dari laboratorium plasma medis UM Magelang.

DAFTAR PUSTAKA

- Damayanti, R. A., & Yuwono, T. (2014). Dimetilsulfoksid Sebagai Enhancer Transpor Transdermal Teofilin Sediaan Gel. *Pharmaciana*, 3(1), 66–68.
- Darmawati, S., Rohmani, A., Nurani, L. H., Prastiyanto, M. E., Dewi, S. S., Salsabila, N., ... Nasruddin, N. (2019). When plasma jet is effective for chronic wound bacteria inactivation, is it also effective for wound healing? *Clinical Plasma Medicine*, 14(18), 100085. <https://doi.org/10.1016/j.cpme.2019.100085>
- Deeds, M. C., Anderson, J. M., Armstrong, A. S., Gastineau, D. A., Hiddinga, H. J., Jahangir, A., ... Kudva, Y. C. (2011). Single dose streptozotocin-induced diabetes: Considerations for study design in islet transplantation models. *Laboratory Animals*, 45(3), 131–140. <https://doi.org/10.1258/la.2010.010090>
- Haritha Yadav, K. C., Ravi Kumar, J., Basha, I. I., Deshmukh, G. R., Gujjula, R., & Santhamma, B. (2012). Wound healing activity of topical application of Aloe vera gel in experimental animal models. *International Journal of Pharma and Bio Sciences*, 3(2), 66–67.
- Hekmatpou, D., Mehrabi, F., Rahzani, K., & Aminiyan, A. (2019). The effect of aloe vera clinical trials on prevention and healing of skin wound: A systematic review. *Iranian*

- Journal of Medical Sciences*, 44(1), 3–7.
- Hussein, M. U., & Yousif, E. S. (2018). Mechanism of Platelets Stimulation by Non Thermal Plasma. *International Journal of Chinese Medicine*, 2(February), 1–5. <https://doi.org/10.11648/j.ijcm.20180201.11>
- Keohane, E. M., Smith, L., & Walenga, J. M. (2016). *Rodak's Hematology: Clinical Principles and Applications* (Edisi ke-5). Elsevier 232-234.
- Nasruddin, Nakajima, Y., Mukai, K., Setyowati, H., Rahayu, E., Sugama, J., & Nakatani, T. (2014). Cold plasma on full-thickness cutaneous wound accelerates healing through promoting inflammation, re-epithelialization and wound contraction. *Clinical Plasma Medicine*, 2(1), 28–35. <https://doi.org/10.1016/j.cpme.2014.01.001>
- Nku, C. O., Ofem, O. E., & Okon, U. A. (2014). Effect of prolonged consumption of crude *Aloe barbadensis* (*Aloe vera*) gel on haematological indices in rats. *Asian Journal of Medical Sciences*, 6(2), 58–60. <https://doi.org/10.3126/ajms.v6i2.11106>
- Nurani, L. H., Nasruddin, N., Darmawati, S., & Wahyuningtyas, E. S. (2020). Plasma Jet – Treated Lidah Buaya (*Aloe Vera*) Influences Proliferative-Phase Wound Healing. *Plasma Medicine*, 10(2), 123–138.
- Perka BPOM. (2019). *Persyaratan Keamanan dan Mutu Obat Tradisional*. Badan Pengawas Obat dan Makanan Republik Indonesia Hal 22-23, 16-17.
- Prakoso, Y. A. (2018). The Effects of Aloe vera Cream on the Expression of CD4 + and CD8 + Lymphocytes in Skin Wound Healing, 2018.
- Sikumbang, I. M., Astuti, R. A., Wahyuningtyas, E. S., Lutfiyati, H., Wijayatri, R., & Nasruddin, N. (2020). Wound healing activity of aloe vera extract spray on acute wound in male balb/c mice. *Pharmaciana*, 10(3), 315. <https://doi.org/10.12928/pharmaciana.v10i3.16640>
- Subandrate. (2016). Hubungan Kadar Glukosa Darah dengan Peroksidasi Lipid pada Pasien Diabetes Melitus tipe 2. *Departemen Biokimia Fakultas Kedokteran Universitas Sriwijaya*, 43(7), 487–489.
- Von Woedtke, T., Schmidt, A., Bekeschus, S., Wende, K., & Weltmann, K. D. (2019). Plasma medicine: A field of applied redox biology. *In Vivo*, 33(4), 1011–1026. <https://doi.org/10.21873/invivo.11570>
- Wahyuningtyas, E. S., Setyowati, H., Rahayu, E., & Lutfiyati, H. (2020). Efek Perlakuan Kombinitif Plasma Medis dan Ekstrak Daun Binahong Terhadap Penyembuhan Luka Fase Proliferasi Pada Mencit Diabetik. *University Research Colloquium*, 238, 239–240.

- Widyaningsih, W., Sativa, R., & Primardiana, I. (2015). Efek Antioksidan Ekstrak Etanol Ganggang Hijau (*Ulva Lactuca* L.) Terhadap Kadar Malondialdehid (MDA) Dan Aktivitas Enzim Superoksida Dismutase (SOD) Hepar Tikus Yang Diinduksi CCL4. *Media Farmasi: Jurnal Ilmu Farmasi*, 12(2), 168–169. <https://doi.org/10.12928/mf.v12i2.3756>
- Xu, D., Wang, S., Li, B., Qi, M., Feng, R., Li, Q., & Zhang, H. (2020). Effects of Plasma-Activated Water on Skin Wound Healing in Mice. *Microorganisms*, 8, 2–14.

HASIL CEK_EFEKTIVITAS KOMBINASI PLASMA JET NON - THERMAL DAN SPRAY Aloe vera (L). Burm. f . PADA PENYEMBUHAN LUKA DIABETES

ORIGINALITY REPORT

10%

SIMILARITY INDEX

10%

INTERNET SOURCES

0%

PUBLICATIONS

5%

STUDENT PAPERS

PRIMARY SOURCES

1	Submitted to Surabaya University Student Paper	5%
2	ejournal.stikesmuhgombong.ac.id Internet Source	3%
3	eprintslib.ummgl.ac.id Internet Source	3%

Exclude quotes On

Exclude matches < 2%

Exclude bibliography On