



PROTEKSI ISI PROPOSAL

Dilarang menyalin, menyimpan, memperbanyak sebagian atau seluruh isi proposal ini dalam bentuk apapun kecuali oleh pengusul dan pengelola administrasi penelitian

PROPOSAL PENELITIAN 2022

ID Proposal: 104c38ca-e177-4c4a-9faa-688679c5c0ca
Rencana Pelaksanaan Penelitian: tahun 2022 s.d. tahun 2023

1. JUDUL PENELITIAN

Kesepian Mahasiswa Perantau di Masa Pandemi Covid-19: Peran Dukungan Sosial, Penyesuaian diri, dan Penerimaan Diri

Bidang Fokus RIRN / Bidang Unggulan Perguruan Tinggi	Tema	Topik (jika ada)	Rumpun Bidang Ilmu
Sosial Humaniora, Seni Budaya, Pendidikan Desk Study Dalam Negeri	Seni, identitas, kebudayaan, dan karakter bangsa	Pembudayaan nilai-nilai karakter utama	Humaniora

Kategori (Kompetitif Nasional/ Desentralisasi/ Penugasan)	Skema Penelitian	Strata (Dasar/ Terapan/ Pengembangan)	SBK (Dasar, Terapan, Pengembangan)	Target Akhir TKT	Lama Penelitian (Tahun)	Rencana Jumlah Mahasiswa yang Terlibat dalam Kegiatan MBKM
Penelitian Kompetitif Nasional	Penelitian Tesis Magister	SBK Riset Dasar	SBK Riset Dasar	3	1	3

2. IDENTITAS PENGUSUL

Nama, Peran	Perguruan Tinggi/ Institusi	Program Studi/ Bagian	Bidang Tugas	ID Sinta	H-Index
ALIF MU ARIFAH Ketua Pengusul	Universitas Ahmad Dahlan	Bimbingan Dan Konseling	1. Memastikan kerangka teori penelitian 2. Memastikan penelitian sesuai perencanaan 3. Memastikan tesis mahasiswa sesuai standar yang ditentukan 4. Mendampingi proses penulisan artikel luaran 5. Memastikan ketercapaian luaran	6659075	0
Anisatul Muawanah, S.Tr.Keb Mahasiswa Bimbingan 2	Universitas Ahmad Dahlan	-	1. Melakukan riset pendahuluan 2. Melakukan identifikasi, perumusan masalah 3. Menyusun skala dan menentukan subjek penelitian 4. Melakukan pengambilan data uji coba dan data peneliiian 5.	0	0

			Melakukan analisis data uji coba dan data analisis 6. Menyusun artikel publikasi atau luaran 7. Menyusun laporan kemajuan dan laporan akhir 8. Mengisi loogbook penelitian dan mendokumentasi kegiatan		
--	--	--	--	--	--

3. MITRA KERJASAMA PENELITIAN (JIKA ADA)

Pelaksanaan penelitian dapat melibatkan mitra kerjasama, yaitu mitra kerjasama dalam melaksanakan penelitian, mitra sebagai calon pengguna hasil penelitian, atau mitra investor

Mitra	Nama Mitra
-------	------------

4. LUARAN DAN TARGET CAPAIAN

Luaran Wajib

Tahun Luaran	Jenis Luaran	Status target capaian (<i>accepted, published, terdaftar atau granted, atau status lainnya</i>)	Keterangan (<i>url dan nama jurnal, penerbit, url paten, keterangan sejenis lainnya</i>)
1	Artikel di Jurnal Nasional terakreditasi peringkat 1-2	Accepted	Indigenous: Jurnal Ilmiah Psikologi

Luaran Tambahan

Tahun Luaran	Jenis Luaran	Status target capaian (<i>accepted, published, terdaftar atau granted, atau status lainnya</i>)	Keterangan (<i>url dan nama jurnal, penerbit, url paten, keterangan sejenis lainnya</i>)
1	Artikel di Jurnal Internasional Terindeks di Pengeindeks Bereputasi	Accepted	Pakistan Journal of Psychological Research

5. ANGGARAN

Rencana anggaran biaya penelitian mengacu pada PMK yang berlaku dengan besaran minimum dan maksimum sebagaimana diatur pada buku Panduan Penelitian dan Pengabdian kepada Masyarakat Edisi 13 Revisi.

Total RAB 1 Tahun Rp. 28,565,000

Tahun 1 Total Rp. 28,565,000

Jenis Pembelanjaan	Komponen	Item	Satuan	Vol.	Biaya Satuan	Total
Bahan	ATK	ATK untuk persiapan dan pelaksanaan penelitian peneliti	Paket	1	320,000	320,000
Bahan	Bahan Penelitian (Habis Pakai)	Instrumen skala uji coba dan alat tulis untuk pengisian skala uji coba	Skala/subjek	125	15,000	1,875,000
Bahan	Bahan Penelitian (Habis Pakai)	Instrumen skala penelitian dan alat tulis untuk pengisian skala penelitian	Skala/subjek	250	15,000	3,750,000
Bahan	Bahan Penelitian (Habis Pakai)	Fotokopi, penjilidan, pelaporan laporan kemajuan dan akhir	Paket	5	100,000	500,000
Bahan	Bahan Penelitian (Habis Pakai)	Cinderamata untuk	orang	125	10,000	1,250,000

Jenis Pembelanjaan	Komponen	Item	Satuan	Vol.	Biaya Satuan	Total
	Pakai)	subjek uji coba penelitian				
Bahan	Bahan Penelitian (Habis Pakai)	Cinderamata untuk subjek penelitian	orang	250	10,000	2,500,000
Pengumpulan Data	HR Pembantu Peneliti	Honor expert judgement (validasi 4 instrumen penelitian oleh ahli)	Orang	4	400,000	1,600,000
Pengumpulan Data	Transport	Transport dalam kota (pengambilan data observasi dan wawancara)	Orang/hari	3	100,000	300,000
Pengumpulan Data	Transport	Transport dalam kota peneliti dan 4 testee (pengambilan data uji coba instrumen)	Orang/hari	6	100,000	600,000
Pengumpulan Data	Transport	Transport dalam kota peneliti dan 7 testee (pengambilan data penelitian)	Orang/hari	9	100,000	900,000
Pengumpulan Data	Biaya konsumsi	Konsumsi FGD persiapan penelitian	orang	10	50,000	500,000
Pengumpulan Data	Biaya konsumsi	Konsumsi rapat peneliti dengan expert judgement	orang	7	50,000	350,000
Pengumpulan Data	Biaya konsumsi	Konsumsi pengambilan data observasi dan wawancara	orang	3	40,000	120,000
Pengumpulan Data	Biaya konsumsi	Konsumsi pengambilan data uji coba penelitian	orang	6	40,000	240,000
Pengumpulan Data	Biaya konsumsi	Konsumsi pengambilan data penelitian	orang	9	40,000	360,000
Pengumpulan Data	HR Pembantu Lapangan	Honor testee pengambilan data uji coba penelitian	orang/hari	4	100,000	400,000
Pengumpulan Data	HR Pembantu Lapangan	Honor testee pengambilan data penelitian	orang/hari	7	100,000	700,000
Analisis Data	HR Sekretariat/Administrasi Peneliti	Honor skoring data uji coba penelitian	orang	2	150,000	300,000
Analisis Data	HR Sekretariat/Administrasi Peneliti	Honor skoring data penelitian	orang	4	150,000	600,000
Analisis Data	HR Pengolah Data	Honor pengolah data kuantitatif	paket	1	1,200,000	1,200,000
Analisis Data	Biaya konsumsi rapat	Konsumsi rapat hasil olah data	orang	5	50,000	250,000
Pelaporan, Luaran Wajib, dan	HR Sekretariat/Administrasi	HR Administrasi penelitian	orang	2	100,000	200,000

Jenis Pembelanjaan	Komponen	Item	Satuan	Vol.	Biaya Satuan	Total
Luaran Tambahan	Peneliti					
Pelaporan, Luaran Wajib, dan Luaran Tambahan	Biaya konsumsi rapat	Konsumsi rapat koordinasi menyusun laporan dan luaran penelitian	orang	5	50,000	250,000
Pelaporan, Luaran Wajib, dan Luaran Tambahan	Biaya Publikasi artikel di Jurnal Nasional	Biaya publikasi, translate dan proof read	Artikel	1	4,000,000	4,000,000
Pelaporan, Luaran Wajib, dan Luaran Tambahan	Publikasi artikel di Jurnal Internasional	Biaya publikasi, translate dan proof read	Artikel	1	5,500,000	5,500,000



Tuliskan judul usulan penelitian

JUDUL USULAN

Kesepian Mahasiswa Perantau di Masa Pandemi Covid-19: Peran Dukungan Sosial, Penyesuaian diri, dan Penerimaan Diri

Ringkasan penelitian tidak lebih dari 500 kata yang berisi latar belakang penelitian, tujuan dan tahapan metode penelitian, luaran yang ditargetkan, serta uraian TKT penelitian yang diusulkan.

RINGKASAN

Latar belakang penelitian: Saat ini metode belajar belum sepenuhnya dapat menggunakan metode luring. Kegiatan organisasi mahasiswa dan jam operasional kampus pun ikut terbatas. Adanya keterbatasan ini, membuat alternatif kegiatan mahasiswa semakin berkurang dan hal ini sangat berdampak bagi mahasiswa perantau. Studi sebelumnya menjelaskan mahasiswa perantau lebih rentan mengalami kesepian karena kurang memiliki kegiatan dan hubungan sosial [1]. Bagi mahasiswa perantau yang berada di semester pertama memiliki tantangan untuk beradaptasi dengan lingkungan dan budaya yang berbeda, hal ini pun dapat menimbulkan kesepian [2]. Studi sebelumnya mengungkapkan sebanyak 69,33% mahasiswa perantau di Yogyakarta mengalami kesepian di masa pandemic Covid-19 [2]. Dibandingkan studi sebelumnya belum ada yang meneliti lebih lanjut terkait kesepian mahasiswa perantau di masa pandemi Covid-19 yang dikaitkan secara simultan dengan peran dukungan sosial, penyesuaian diri, dan penerimaan diri.

Tujuan: Merancang dan menguji hubungan yang menggambarkan kesepian mahasiswa perantau dilihat dari dukungan sosial dan penerimaan diri.

Tahapan metode penelitian: Penelitian ini bertujuan untuk menguji peran variabel independen yang memiliki keterkaitan terhadap kesepian mahasiswa rantau di masa pandemi Covid-19. Desain penelitian yang dipilih adalah penelitian kuantitatif dengan prosedur yang dikembangkan yaitu: Tahap pertama adalah studi pendahuluan dan penyusunan hipotesis yang berisi: (1) studi pustaka mengenai variabel-variabel yang diteliti baik berasal dari kajian teori, hasil penelitian, maupun studi lapangan yang berkaitan dengan kesepian mahasiswa rantau, dan (2) penyusunan instrumen penelitian berupa skala kesepian, skala dukungan sosial, dan skala penerimaan diri, yang dilakukan berdasarkan studi pustaka, dan kemudian dilakukan validasi skala oleh ahli (expert judgment). Tahap kedua yaitu pengambilan data uji coba penelitian: 1) Uji coba instrumen penelitian dilakukan pada mahasiswa perantau semester awal di Yogyakarta sebanyak 125 orang dan 2) Pengambilan data penelitian dilakukan pada mahasiswa perantau semester awal di Yogyakarta sebanyak 250 orang. Tahap ketiga adalah analisis data yang terdiri dari uji asumsi dan hipotesis.

Luaran yang ditargetkan: Luaran wajib berupa satu artikel yang dimuat dalam jurnal nasional terakreditasi peringkat 2 yaitu Jurnal Indigenous: Jurnal Ilmiah Psikologi, dan luaran tambahan berupa satu artikel yang dimuat dalam jurnal internasional terindeks SCOPUS yaitu Pakistan Journal of Psychological Research.

Uraian TKT: Teknologi yang dikembangkan dalam penelitian ini ada dalam TKT 2 dengan indikator penetapan penelitian yaitu berupa pengujian hipotesis kesepian pada mahasiswa

perantau di semester awal. Dalam penelitian ini akan di analisis peran dukungan sosial, penyesuaian diri, dan penerimaan diri.

Kata kunci maksimal 5 kata

KATA KUNCI

Dukungan sosial; kesepian; pandemi Covid-19; penerimaan diri; penyesuaian diri

Latar belakang penelitian tidak lebih dari 500 kata yang berisi latar belakang dan permasalahan yang akan diteliti, tujuan khusus dan studi kelayakannya. Pada bagian ini perlu dijelaskan uraian tentang spesifikasi keterkaitan skema dengan bidang fokus atau renstra penelitian PT.

LATAR BELAKANG

Pandemi Covid-19 memberikan dampak diberbagai bidang salah satunya bidang sosial pendidikan. Saat ini metode belajar belum sepenuhnya dapat menggunakan metode luring. Kegiatan organisasi mahasiswa pun ikut terbatas sebagian besar perguruan tinggi belum memperbolehkan mahasiswa melakukan kegiatan organisasi di kampus, selanjutnya jam operasional penggunaan fasilitas seperti perpustakaan, ruang literasi dan pelayanan akademik ataupun keuangan hanya di batasi hingga pukul 14.00 WIB. Adanya keterbatasan ini, membuat alternatif kegiatan mahasiswa semakin berkurang dan hal ini sangat berdampak bagi mahasiswa perantau. Studi sebelumnya menjelaskan mahasiswa perantau lebih rentan mengalami kesepian karena kurang memiliki kegiatan dan hubungan sosial [1]. Bagi mahasiswa perantau yang berada di semester pertama memiliki tantangan untuk beradaptasi dengan lingkungan dan budaya yang berbeda, hal ini pun dapat menimbulkan kesepian [2]. Studi sebelumnya mengungkapkan sebanyak 69,33% mahasiswa perantau di Yogyakarta mengalami kesepian di masa pandemic Covid-19 [2].

Sejalan dengan studi sebelumnya data wawancara peneliti kepada mahasiswa perantau Universitas Ahmad Dahlan (UAD) mengungkapkan, merasa sedih dan rindu keluarga di kampung halaman, merasa takut karena tinggal jauh dari keluarga, tidak betah, kurang siap untuk hidup mandiri. Kondisi seperti ini yang membuat mahasiswa perantau merasa kesepian. Hal ini tidak bisa diabaikan karena kesepian memberikan dampak negatif seperti kesulitan dalam menenangkan diri, mudah merasa tertekan dan pesimis, serta sulit fokus ketika mengerjakan suatu hal [3]. Motivasi belajar mahasiswa yang mengalami kesepian pun cenderung menurun yang selanjutnya berpengaruh terhadap prestasi akademik [4].

Dengan demikian peneliti merasa penting untuk meneliti lebih lanjut hal yang dapat berperan dalam mengatasi kesepian pada mahasiswa perantau dimasa pandemi Covid-19. Studi sebelumnya menjelaskan dukungan sosial memberikan peran yang baik untuk menurunkan kesepian [5]. Selanjutnya penguatan karakter dari mahasiswa seperti penyesuaian dan penerimaan diri yang baik dapat membantu mahasiswa mengurangi kesepian [6,7], hal ini dikarenakan menyesuaikan diri dengan baik pada semester pertama akan mengembangkan kemampuannya di semester selanjutnya [8]. Kebaruan penelitian ini dibandingkan studi sebelumnya belum ada yang meneliti lebih lanjut terkait kesepian mahasiswa perantau di masa pandemi Covid-19 yang dikaitkan secara simultan dengan peran dukungan sosial, penyesuaian diri, dan penerimaan diri. Diharapkan dengan adanya penelitian ini bisa menjadi acuan bagi perguruan tinggi untuk membuat program yang dapat membantu mahasiswa dalam mengatasi kesepiannya dimasa pandemi Covid-19.

Tujuan khusus:

1. Merancang dan menguji hubungan yang menggambarkan kesepian mahasiswa perantau dilihat dari dukungan sosial dan penerimaan diri.

Studi kelayakan:

1. Yogyakarta merupakan Kota Pendidikan dengan jumlah mahasiswa perantau yang banyak, dimasa Pandemi Covid-19 mahasiswa perantau rentan mengalami kesepian apabila tidak ditangani dari awal akan memberikan dampak yang negatif oleh karenanya penting untuk mengatasi kesepian mahasiswa perantau dimasa pandemi Covid-19.

2. Meningkatkan keilmuan dan kualitas artikel di publikasi jurnal nasional terakreditasi, jurnal internasional dan percepatan penyelesaian tesis.

Spesifikasi keterkaitan skema penelitian tesis magister yang searah dan mendukung Prioritas Riset Nasional (PRN) yang merupakan implementasi dari rencana induk riset nasional (RIRN) dalam bidang fokus sosial humaniora, pendidikan, seni dan budaya yang didalamnya mengacu pada pembangunan karakter bangsa dan pembudayaan nilai-nilai karakter utama. RIRN dan PRN tersebut searah dengan Rencana Strategis Penelitian (RENSTRA) UAD 2020-2024.

Tinjauan pustaka tidak lebih dari 1000 kata dengan mengemukakan *state of the art* dalam bidang yang diteliti/teknologi yang dikembangkan. Sumber pustaka/referensi primer yang relevan dan dengan mengutamakan hasil penelitian pada jurnal ilmiah dan/atau paten yang terkini.

TINJAUAN PUSTAKA

State of The Art

Sejauh ini penelitian terkait kesepian pada mahasiswa perantau dimasa pandemi Covid-19 terbatas pada mahasiswa perantau pada tingkat dua ke atas [2], sedangkan di Yogyakarta sudah banyak mahasiswa baru yang merantau dan rentan mengalami kesepian di masa pandemi karena terbatasnya aktivitas, lingkungan yang baru, dan penyesuaian sosial. Oleh karenanya penelitian ini kami fokuskan pada mahasiswa perantau yang baru memulai kuliah.

Penelitian ini kami fokuskan juga terhadap faktor eksternal berupa dukungan sosial serta faktor internal berupa penyesuaian diri dan penerimaan diri sebagai acuan untuk mengatasi kesepian. Sejauh ini baik faktor eksternal dan internal yang kami ajukan, pada penelitian sebelumnya diteliti secara terpisah, belum ada penelitian yang menguji setiap faktor secara bersamaan. Hal ini diharapkan dapat memperkaya literatur kesepian terutama dalam hal pencegahan dan mengatasi kesepian mahasiswa perantau.

Kesepian

Kesepian merupakan perasaan subjektif individu di karenakan tidak adanya keekatan hubungan. Kondisi tersebut dapat berupa keadaan sementara yang disebabkan oleh perubahan yang kronis dalam kehidupan sosial individu [9]. Kesepian emosional disebabkan karena kegagalan menjalin kelekatan dalam hubungan dan kegagalan untuk berintegrasi secara sosial. mengatakan kesepian adalah pengalaman, dimiliki setiap orang berpengalaman pada suatu saat dalam hidupnya, pengalaman subjektif, dipengaruhi oleh kepribadian seseorang, dan situasional lainnya [10]. Kesepian terjadi karena kesenjangan besar antara keinginan individu untuk membentuk hubungan akrab (intimacy) dan kegagalan dalam menemukan hubungan. Kesepian terjadi pada mahasiswa perantau salah satunya karena kondisi, terpisah dari orang lain, baik orang tua maupun teman sepermainan [11].

Dimensi Kesepian

1. Dimensi emosional: Jenis kesepian itu terjadi ketika seseorang tidak memiliki keterikatan intim, seperti yang terjadi pada anak-anak oleh mereka orang tua atau orang dewasa oleh pasangan atau teman akrab. Kesepian adalah ketidaknyamanan psikologis seseorang, dialami ketika hubungan sosial mereka kurang baik dalam kualitas atau kuantitas [12].

2. Dimensi isolasi sosial: Situasi objektif menjadi sendiri atau kurangnya hubungan sosial. Kesepian sosial adalah jenis kesendirian, terjadi ketika seseorang kurang memiliki rasa integrasi sosial atau keterlibatan masyarakat dalam jaringan teman, tetangga, atau rekan kerja [12].

Dukungan Sosial

Dukungan sosial merupakan suatu kenyamanan, kepedulian, penghormatan, atau bantuan untuk individu yang tersedia dari orang lain atau kelompok [13]. Mahasiswa perantau semester awal membutuhkan dukungan sosial dalam memulai kehidupan baru, dikarenakan ketidakhadiran dukungan sosial pada kehidupan individu dapat memicu hadirnya kesepian [8]. Mahasiswa menjadi sulit untuk berinteraksi secara langsung karena adanya peraturan terkait social distancing. Social distancing ini membuat mahasiswa sulit untuk bertemu dengan teman-temannya, dosen, maupun juga dengan *support system* mereka secara langsung [14]. Keterbatasan akan dukungan sosial yang diterima akan mempengaruhi persepsi terhadap dukungan sosial yang dimiliki oleh mahasiswa [15]. Ketika mahasiswa tidak memiliki persepsi terhadap dukungan sosial yang baik, maka dalam masa pandemi ini mahasiswa akan merasakan kehilangan dukungan sosial dan dapat merasakan kesepian [5]. Studi sebelumnya mengungkapkan dukungan sosial pada mahasiswa perantau semester awal memiliki hubungan interpersonal yang akan melindungi individu terhadap konsekuensi negatif dari kesepian [5].

Penyesuaian Diri

Penyesuaian diri merupakan suatu proses, melibatkan kemampuan individu untuk memperoleh keselarasan dan keharmonisan antara tuntutan diri dengan tuntutan lingkungan [16]. Tetapi banyak terjadi bahwa mahasiswa tidak dapat menyesuaikan diri, mereka merasa sendiri dan cenderung kesepian, tidak dapat bersosialisasi dengan orang lain [17]. Ketidakberhasilan individu untuk menyesuaikan diri terhadap orang lain membuat individu kurang percaya diri, memiliki perasaan yang tidak sederajat dengan orang lain, takut, cenderung menyalahkan dirinya sendiri karena ketidakmampuannya bersosialisasi hal ini mengakibatkan adanya penolakan internal (tidak menerima dirinya sendiri) [18]. Hasil penelitian sebelumnya menjelaskan mahasiswa yang memiliki tingkat penyesuaian diri yang lebih tinggi, semakin rendah ia kesepian dan semakin rendah tingkat penyesuaian diri, semakin tinggi tingkat kesepian [6].

Penerimaan Diri

Penerimaan diri biasanya berkaitan dengan upaya seseorang untuk memiliki sikap positif terhadap diri sendiri, menghindari mengkritik kekurangan seseorang, dan sebaliknya menerima kelemahan ini sebagai bagian dari pengalaman seseorang [19]. Aspek penerimaan diri diantaranya adalah dapat menerima diri sendiri seperti adanya, mampu menerima kelemahan dan kelebihan yang dimiliki, memiliki keyakinan untuk dapat mencintai diri sendiri dan mampu menghargai orang lain, tidak merasa dirinya paling sempurna dari orang lain, serta memiliki keyakinan bahwa mampu untuk menghasilkan sesuatu berguna dan bermanfaat bagi orang lain [20]. Hasil penelitian sebelumnya menjelaskan penerimaan diri yang rendah seringkali disertai dengan rasa kesepian yang lebih tinggi [7].

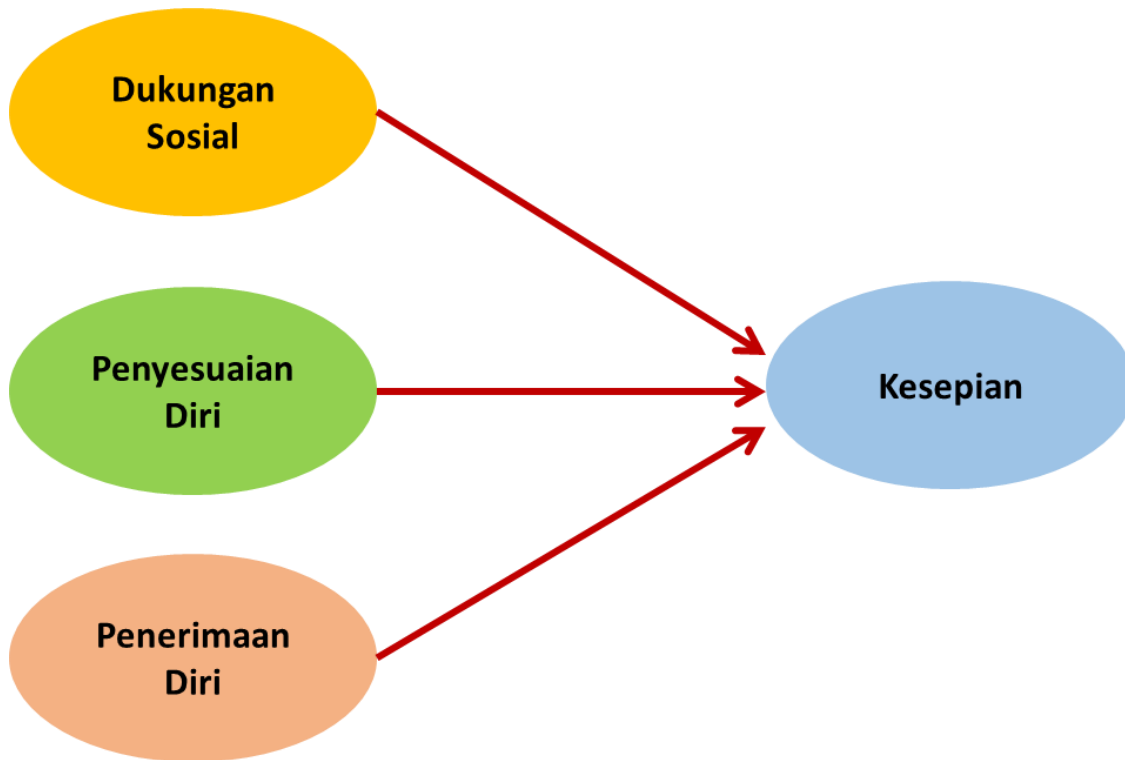

Gambar 1. Kerangka Berpikir Penelitian

Metode atau cara untuk mencapai tujuan yang telah ditetapkan ditulis tidak melebihi 600 kata. Bagian ini dilengkapi dengan diagram alir penelitian yang akan dikerjakan selama waktu yang diusulkan. Bagan penelitian harus dibuat secara utuh dengan penahapan yang jelas, semua tahapan untuk mencapai luaran beserta indikator capaian yang ditargetkan. Pada bagian ini harus juga dijelaskan tugas masing-masing anggota pengusul sesuai tahapan penelitian yang diusulkan.

METODA

Desain penelitian:

Penelitian ini bertujuan untuk menguji peran variabel independen yang memiliki keterkaitan terhadap kesepian mahasiswa rantau di masa pandemi Covid-19. Desain penelitian yang dipilih adalah penelitian kuantitatif dengan prosedur yang dikembangkan yaitu: Tahap pertama adalah studi pendahuluan dan penyusunan hipotesis yang berisi: (1) studi pustaka mengenai variabel-variabel yang diteliti baik berasal dari kajian teori, hasil penelitian, maupun studi lapangan yang berkaitan dengan kesepian mahasiswa rantau, dan (2) penyusunan instrumen penelitian berupa skala kesepian, skala dukungan sosial, dan skala penerimaan diri, yang dilakukan berdasarkan studi pustaka, dan kemudian dilakukan validasi skala oleh ahli (expert judgment). Tahap kedua yaitu pengambilan data uji coba penelitian: 1) Uji coba instrumen penelitian dilakukan pada mahasiswa perantau semester awal di Yogyakarta sebanyak 125 orang dan 2) Pengambilan data penelitian dilakukan pada mahasiswa perantau semester awal di Yogyakarta sebanyak 250 orang. Tahap ketiga adalah analisis data yang terdiri dari uji asumsi dan hipotesis. Diagram alir penelitian dapat dilihat pada Gambar 2.

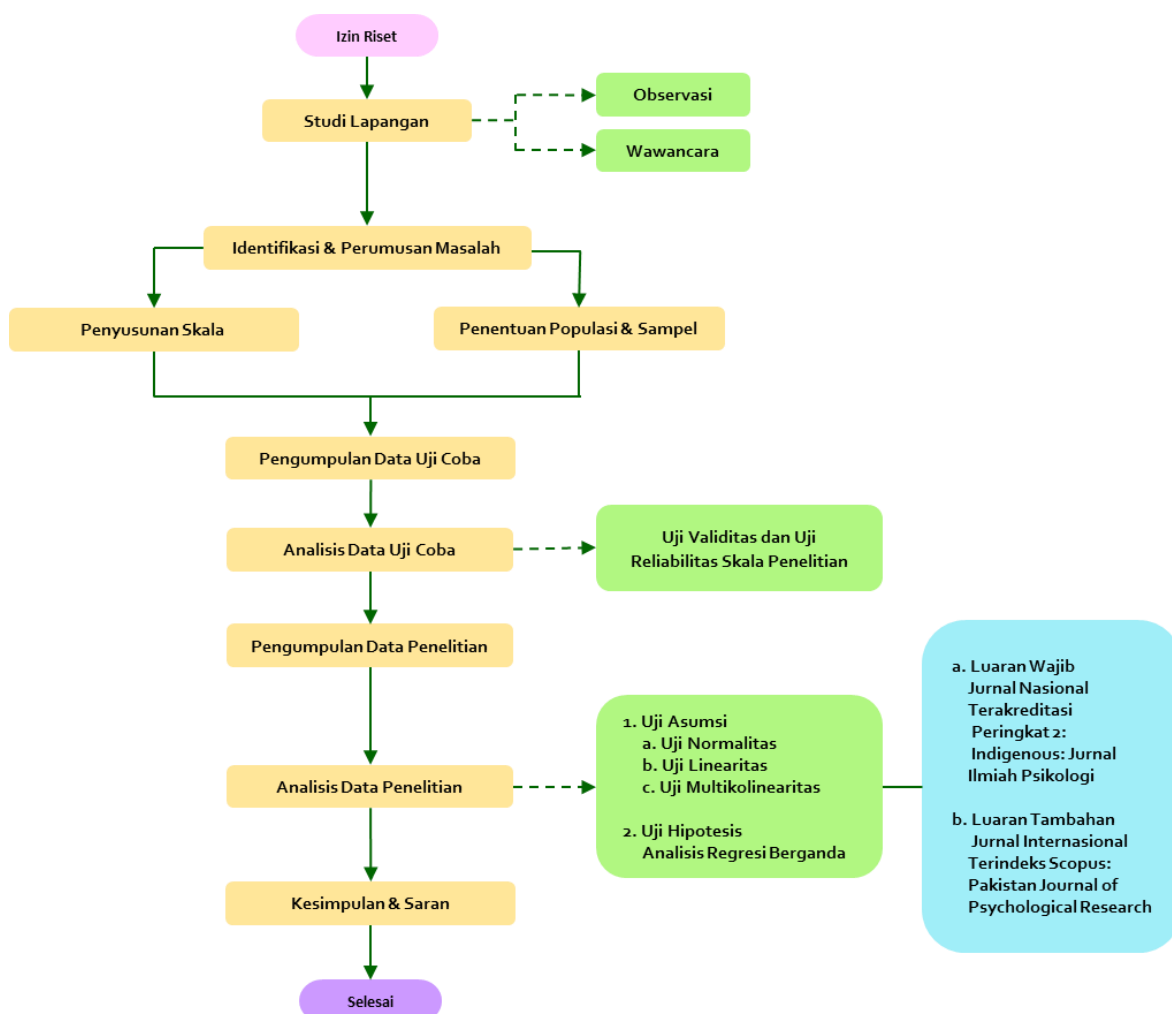

Gambar 2. Diagram Alir Penelitian

Metode Pengumpulan Data

Metode pengumpulan data dengan menggunakan observasi, wawancara, dan pengukuran skala berupa skala kesepian, skala dukungan sosial, skala penyesuaian diri, dan skala penerimaan diri.

Subyek Penelitian

Subjek dalam penelitian ini adalah mahasiswa UAD yang merantau pada semester awal, yang terdiri dari 250 orang.

Teknik Analisis Data

Penelitian ini menggunakan teknik analisis regresi berganda dengan bantuan program SPSS V.22 untuk menjawab hipotesis penelitian. Teknik regresi berganda merupakan analisis statistik parametrik yang mengharuskan terpenuhinya beberapa prasyarat, yaitu: uji normalitas, uji linearitas, dan uji multikolinearitas.

Luaran Penelitian

Luaran penelitian ini adalah satu tesis mahasiswa, luaran wajib berupa satu artikel yang dimuat dalam jurnal nasional terakreditasi peringkat 2 yaitu Jurnal Indigenous: Jurnal Ilmiah Psikologi, dan luaran tambahan berupa satu artikel yang dimuat dalam jurnal internasional terindeks SCOPUS yaitu Pakistan Journal of Psychological Research.

Tabel 1. Indikator Capaian yang Ditargetkan.

No.	Luaran	Indikator Capaian
1	Luaran Wajib Jurnal Nasional Terakreditasi Peringkat 2 (Indigenous: Jurnal Ilmiah Psikologi)	Accepted
2	Luaran Tambahan Jurnal Internasional Terindeks SCOPUS (Pakistan Journal of Psychological Research)	Accepted

Peran Peneliti

Penelitian ini ditujukan untuk percepatan penulisan tesis, sehingga peran peneliti akan disesuaikan dengan tujuan ini. Peran tersebut ditunjukkan pada Tabel 2.

Tabel 2. Peran Peneliti

No	Nama	Peran	Posisi
1.	Dra. Alif Mu'arifah, S.Psi., M.Si., Ph.D.	Ketua Pengusul	<ol style="list-style-type: none"> 1. Memastikan kerangka teori penelitian 2. Memastikan penelitian sesuai perencanaan 3. Memastikan tesis mahasiswa sesuai standar yang ditentukan 4. Mendampingi proses penulisan artikel luaran 5. Memastikan ketercapaian luaran
2.	Anisatul Muawanah, S.Tr.Keb	Mahasiswa Bimbingan	<ol style="list-style-type: none"> 1. Melakukan riset pendahuluan 2. Melakukan identifikasi, perumusan masalah 3. Menyusun skala dan menentukan subjek penelitian 4. Melakukan pengambilan data uji coba dan data peneliian 5. Melakukan analisis data uji coba dan data analisis 6. Menyusun artikel publikasi atau luaran 7. Menyusun laporan kemajuan dan laporan akhir 8. Mengisi loogbook penelitian dan mendokumentasi kegiatan

Jadwal penelitian disusun dengan mengisi langsung tabel berikut dengan memperbolehkan penambahan baris sesuai banyaknya kegiatan.

JADWAL PENELITIAN

No	Nama Kegiatan	Bulan Ke-											
		1	2	3	4	5	6	7	8	9	10	11	12
1	Perijinan	√											
2	Kajian pustaka		√										
3	Observasi dan wawancara		√										
4	Identifikasi dan perumusan masalah			√									
5	Menyusun instrument penelitian			√	√								
6	Validasi instrument penelitian (<i>expert judgement</i>)				√	√							
7	Uji coba instrument penelitian					√							
8	Entry data						√						
9	Analisis data uji coba penelitian							√					
10	Revisi instrument								√				
11	Pengambilan data penelitian								√				
12	Analisis data penelitian								√	√			
13	Pengujian hipotesis										√		
14	Membuat laporan											√	√

Daftar pustaka disusun dan ditulis berdasarkan sistem nomor sesuai dengan urutan pengutipan. Hanya pustaka yang disitasi pada usulan penelitian yang dicantumkan dalam Daftar Pustaka.

DAFTAR PUSTAKA

- Nabila Inayati, W., & Uyun, Z. (2019). *Kesepian Sosial Pada Mahasiswa Perantau Di Kota Surakarta* (Doctoral dissertation, Universitas muhammadiyah surakarta).
- Annisa Nur Hanifah, A. (2020). *Pengaruh penyesuaian sosial terhadap kesepian pada mahasiswa perantau di yogyakarta* (Doctoral dissertation, Universitas Teknologi Yogyakarta).
- Arslan, G. (2021). School belongingness, well-being, and mental health among adolescents: Exploring the role of loneliness. *Australian Journal of Psychology*, 73(1), 70-80.
- Lemay, D. J., Doleck, T., & Bazelais, P. (2019). Self-determination, loneliness, fear of missing out, and academic performance. *Knowledge Management & E-Learning: An International Journal*, 11(4), 485-496.
- Amadita, C. (2021). *Pengaruh persepsi dukungan sosial terhadap kesepian Mahasiswa Universitas X di masa pandemi covid-19= The effect of perceived social support towards loneliness of X University Students during covid-19 pandemic* (Doctoral dissertation, Universitas Pelita Harapan).
- Resmadewi, R. (2019). Hubungan antara penyesuaian diri dengan kesepian pada mahasiswa prodi kebidanan poltekkes surabaya yang tinggal di asrama. *PSIKOSAINS (Jurnal Penelitian dan Pemikiran Psikologi)*, 13(2), 122-135.

7. Kong, L., Gao, Z., Xu, N., Shao, S., Ma, H., He, Q., ... & Qu, H. (2021). The relation between self-stigma and loneliness in visually impaired college students: Self-acceptance as mediator. *Disability and Health Journal*, *14*(2), 101054.
8. Fikrie, L., & Hermina, C. (2019). Perbedaan Kesepian pada Mahasiswa Tahun Pertama dan Kedua. *Naskah Prosiding Temilnas XI IPPI*.
9. Russell, D., Peplau, L. A., & Cutrona, C. E. (1980). The revised UCLA Loneliness Scale: concurrent and discriminant validity evidence. *Journal of personality and social psychology*, *39*(3), 472
10. Cacioppo, J. T., & Cacioppo, S. (2018). The growing problem of loneliness. *The Lancet*, *391*(10119), 426.
11. Barreto, M., Victor, C., Hammond, C., Eccles, A., Richins, M. T., & Qualter, P. (2021). Loneliness around the world: Age, gender, and cultural differences in loneliness. *Personality and Individual Differences*, *169*, 110066.
12. Landmann, H., & Rohmann, A. (2021). When loneliness dimensions drift apart: Emotional, social and physical loneliness during the COVID-19 lockdown and its associations with age, personality, stress and well-being. *International Journal of Psychology*.
13. Sarafino, E. P. (2011). *Health psychology biopsychosocial interactions*. 7th Edition. New York: John Wiley & Sons, Inc.
14. Sarason, I. G. (Ed.). (2013). *Social support: Theory, research and applications* (Vol. 24). Springer Science & Business Media.
15. Cudjoe, T. K., & Kotwal, A. A. (2020). "Social distancing" amid a crisis in social isolation and loneliness. *Journal of the American Geriatrics Society*.
16. Schneider, A. (1964). *Personal adjustment & mental health*. New York : Holf Reachart Andwiston
17. Enochs, W. K., & Roland, C. B. (2006). Social adjustment of college freshmen: The importance of gender and living environment. *College Student Journal*, *40*(1).
18. Maddux, J. E. (Ed.). (2013). *Self-efficacy, adaptation, and adjustment: Theory, research, and application*. Springer Science & Business Media.
19. Bernard, M. E. (Ed.). (2014). *The strength of self-acceptance: Theory, practice and research*. Springer Science & Business Media.
20. Brooks, W. D., Emmert, P. (1976). *Interpersonal community*. IOWA Brow Company Publisher.

LAMPIRAN 1. BIODATA PENGUSUL**A. BIODATA KETUA PENGUSUL**

Nama	Dra ALIF MU ARIFAH M.Si, Ph.D
NIDN/NIDK	0502026001
Pangkat/Jabatan	-/Lektor Kepala
E-mail	alif_muarifah@yahoo.co.id
ID Sinta	6659075
h-Index	0

Publikasi di Jurnal Internasional terindeks

No	Judul Artikel	Peran (First author, Corresponding author, atau co-author)	Nama Jurnal, Tahun terbit, Volume, Nomor, P-ISSN/E-ISSN	URL artikel (jika ada)
1	Effectiveness of Solution-Focused Brief Counseling to Reduce Online Aggression of Student	co-author	Universal Journal of Educational Research., 2020, 8, 3, 2332-3213	https://www.hrpub.or
2	Relationship Between Children Parents And Self-Regulation With Cyberbullying Trends In Adolescents	first author	International Journal of Psychosocial Rehabilitation, 2020, 24, 3, 475-7192	https://www.psychoso
3	RELATIONSHIP BETWEEN CHILDREN PARENTS AND SELF-REGULATION WITH CYBERBULLYING TRENDS IN ADOLESCENTS	first author	International Journal of Psychosocial Rehabilitation , 2020, 24, 3, 1475-7192	https://www.psychoso
4	Subjective Well-Being in Single Mothers: viewed from Optimism and Social Support	first author	International Journal of Innovation, Creativity and Change, 2020, 11, 8, 2201-1323	https://www.ijicc.ne
5	The Development of Self-Management Technique for Improving Students' Moral Intelligence		International Journal of Educational Research Review, 2019, 4, 4, 2458-9322	https://www.ijere.co
6	The Development of Self-Management Technique for Improving Students' Moral Intelligence	co-author	International Journal of Educational Research Review, 2019, 4, 4, 2458-9322	https://dergipark.or
7	The Effect of Self-Acceptance and Social Adjustment on Senior High School Students' Self-Concept	first author	International Journal of Educational Research Review, 2019, 4, -, 2458-9322	https://dergipark.or

Publikasi di Jurnal Nasional Terakreditasi Peringkat 1 dan 2

No	Judul Artikel	Peran (First author, Corresponding author, atau co-author)	Nama Jurnal, Tahun terbit, Volume, Nomor, P-ISSN/E-ISSN	URL artikel (jika ada)
1	Prokrastinasi Dilihat dari Dukungan Sosial Orangtua dan Self Efficacy Terhadap Siswa	co-author	Psikostudia: Jurnal Psikologi, 2022, 11, 1, 26570963	http://e-journals.un
2	Self-adjustment phenomena among high school students: The role of coping strategy and parenting style	first author	Humanitas: Indonesian Psychological Journal, 2022, 19, 1, 2598-6368	http://journal1.uad

3	Construct validity and reliability of an Adolescent's Coping Strategy instrument	first author	Jurnal Bimbingan dan Konseling, 2021, 10, 2, 2301-6167	http://journal.uad.a
4	Dakon Perdamaian: Teknik Bimbingan Kelompok Untuk Mereduksi Agresivitas Siswa	corresponding author	(Webinar) Seminar Nasional Pendidikan 2020, 2020, 1, 1, 142	https://fip.unesa.ac
5	Effectiveness of Solution-Focused Brief Counseling to Reduce Online Aggression of Student	corresponding author	Universal Journal of Educational Research, 2020, 8, 3, 1092-1099	https://pdfs.semanti
6	Embodying Children-Friendly School Through Nganggung Culture	first author	Atlantis Press "1st International Conference on Early Childhood Care Education and Parenting (ICECCEP 2019)", 2020, 503, 1, 2352-5398	http://creativecomm
7	Identifikasi Bentuk dan Dampak Kekerasan Pada Anak Usia Dini di Kota Yogyakarta	first author	Jurnal Obsesi, 2020, 4, 2, 2549-8959	https://www.obsesi.o
8	Internal and External Predictors of Vocational High School Students' Employability: The Role and Functions of School Counselors	corresponding author	Psikopedagogia, 2020, 9, 2, 2301-6167	http://journal.uad.a
9	Kontribusi Parent-Child Attachment terhadap Regulasi Emosi, Harga Diri, Konformitas dan Resiliensi Siswa	first author	Jurnal Kajian Bimbingan dan Konseling, 2020, 5, 2, 2503-3417	http://journal2.um.a
10	Pengaruh Attachment dan Harga Diri Terhadap Regulasi Emosi Siswa	first author	Jurnal Kajian Bimbingan dan Konseling, 2020, 1, 5, 2503-4311	http://journal2.um.a
11	The Effect of Religiosity on Poor Adult Woman's Meaningfulness of Life	first author	Islamic Guidance and Counseling Journal, 2020, 3, 2, 26141566	https://journal.iaim
12	Faktor yang Mempengaruhi Motivasi Guru dalam Menerapkan Kurikulum 2013 di TK ABA Karangjajen Yogyakarta	co-author	Al-Athfal: Jurnal Pendidikan Anak, 2019, 5, 1, 2477-4715,	http://ejournal.uin-
13	HUBUNGAN PENGETAHUAN TENTANG PENDIDIKAN SEKS DENGAN PERILAKU SEKSUAL REMAJA	first author	Journal for Lesson and Learning Studies, 2019, 2, 1, 2615-7330	https://ejournal.und
14	Pengaruh Regulasi Emosi terhadap Harga Diri Siswa Sekolah Menengah Atas di Yogyakarta	first author	Jurnal Kajian Bimbingan dan Konseling, 2019, 4, 3, 2503-3417	http://journal2.um.a
15	Peran Taman Penitipan Anak (TPA) terhadap orangtua (ibu) yang bekerja	corresponding author	Prosiding Seminar Nasional Magister Psikologi Universitas Ahmad Dahlan, 2019, 1, 221, 2715-7121	http://www.seminar.u
16	Perbedaan Kinerja Guru Bimbingan dan Konseling dalam Menyelenggarakan Konseling Individual Ditinjau dari Latar Belakang Pendidikan dan Pengalaman Bekerja	co-author	Jurnal Kajian Bimbingan dan Konseling, 2019, 4, 1, 2503-3417	http://journal2.um.a
17	The Effect of Social Support on Single Mothers' Subjective Well-Being and Its Implication for Counseling	first author	Jurnal Kajian Bimbingan dan Konseling, 2019, 4, 4, 2503-3417	http://journal2.um.a

18	Model of Coping Strategy, Social Interaction, and Self-Adjustment	first author	Psikopedagogia, 2018, 7, 2, 2301-6167	http://journal.uad.a
19	Model of Coping Strategy, Social Interaction, and Self-Adjustment	first author	PSIKOPEDAGOGIA: Jurnal Bimbingan dan Konseling, 2018, 7, 8, 2301-6167	http://journal.uad.a
20	Sibling Rivalry: Bagaimana Pola Asuh dan Kecerdasan Emosi Menjelaskan Fenomena Persaingan Antar Saudara?	first author	Journal of Early Childhood Care and Education, 2018, 1, 2, 2615-1413	http://www.journal2
21	HUBUNGAN KECEMASAN DAN AGRESIVITAS	first author	Humanitas: Indonesian Psychological Journal, 2005, 2, 2, 1693-7236	http://journal.uad.a
22	Hubungan keteraturan menjalankan sholat dan puasa Senin Kamis dengan agresivitas	first author	Humanitas: Indonesian Psychological Journal, 2004, 1, 2, 1693-7236	http://journal.uad.a

Prosiding seminar/konverensi internasional terindeks

No	Judul Artikel	Peran (First author, Corresponding author, atau co-author)	Nama Jurnal, Tahun terbit, Volume, Nomor, P-ISSN/E-ISSN	URL artikel (jika ada)
1	Penanaman Nilai Moral Anak Usia Dini Melalui Pendekatan Cognitive Social Learning	first author	Seminar Nasional Pendidikan Berkemajuan dan Menggembirakan (The Progressive & Fun Education Seminar) ke-1, 2016, , , 978-602-361-045-7	https://publikasiilm
2	Emotional Regulation Module Design: The Prevention Against Child Abuse in Yogyakarta	co-author	Proceedings: International Conference on Early Childhood Development (ICECD), 2019, 2019, , , 978-967-17324-2-7	http://www.mnnpubli
3	Konseling Kedamaian Sebagai Strategi Konselor Untuk Mereduksi Perilaku Agresi Siswa di Era COVID-19	co-author	Prosiding Seminar Nasional Magister Psikologi Universitas Ahmad Dahlan, 2020, 1, 1, 978-602-50898-7-9	https://fip.unesa.ac
4	The Skill of ECE' Teachers in Planning Child-Friendly Programs: An Analysis in Yogyakarta	co-author	Proceedings of the 1st International Conference on Early Childhood Care Education and Parenting (ICECCEP 2019), 2019, 503, , 2352-5398	https://www.atlantis
5	The Role of Teachers' Communication Skills On Children' Well-Being In School	co-author	The 2nd International Conference on Child-Friendly Education (ICCE) 2018, 2018, , , 2503-5185	https://publikasiilm
6	Peran Taman Penitipan Anak (TPA) terhadap orangtua (ibu) yang bekerja	co-author	Prosiding Seminar Nasional Magister Psikologi Universitas Ahmad Dahlan, 2019, , , 2715-7121	http://www.seminar.u
7	Bimbingan Kedamaian: Implementasi Pendidikan Kedamaian dalam Seting Bimbingan Untuk Mereduksi Agresivitas	co-author	Prosiding Seminar Nasional FIP 2020 , 2020, 1, 1, 978-602-50898-7-9	https://fip.unesa.ac
8	Recognizing Parents Emotions through Heart Beat Sensors as Prevention Efforts Parents Violence toward Children	co-author	International Conference on Early Childhood Development (ICECD), 2019, 449, , 2352-5398	https://www.research
9	Embodying Children-Friendly School Through Nganggung Culture	first author	Advances in Social Science, Education and Humanities Research (ASSEHR), 2019, 503, ,	-

			2352-5398	
10	Assessment Implementation to Detect Children with Special Needs in Inclusive School	corresponding author	Advances in Social Science, Education and Humanities Research (ASSEHR), 2019, 387, , 2352-5398	-
11	Local Development Model to Increase Moral Behavior	first author	Advances in Social Science, Education and Humanities Research (ASSEHR), 2017, 66, , 2352-5398	-

Buku

No	Judul Buku	Tahun Penerbitan	ISBN	Penerbit	URL (jika ada)
----	------------	------------------	------	----------	----------------

Perolehan KI

No	Judul KI	Tahun Perolehan	Jenis KI	Nomor	Status KI (terdaftar/granted)	URL (jika ada)
1	MODEL SEKOLAH RAMAH ANAK YANG ARIF SECARA LOKAL	2019	Hak Cipta		Terdaftar	-
2	Modul Pelatihan Regulasi Emosi Untuk Menurunkan Perilaku Kekerasan Orangtua Terhadap Anak	2019	Hak Cipta		Terdaftar	-

PERSETUJUAN USULAN

Tanggal Pengiriman	Tanggal Persetujuan	Nama Pimpinan Pemberi Persetujuan	Sebutan Jabatan Unit	Nama Unit Lembaga Pengusul
15 Februari 2022	17 Februari 2022	ANTON YUDHANA S.T, M.T, Doctor of Philosophy	Kepala	LPPM UAD



LEMBAGA PENELITIAN DAN PENGABDIAN KEPADA MASYARAKAT UNIVERSITAS AHMAD DAHLAN

Jalan Pramuka No. 5F, Pandeyan, Umbulharjo, Yogyakarta. Website: <https://lppm.uad.ac.id/>

SUB KONTRAK PENELITIAN DIREKTORAT RISET, TEKNOLOGI, DAN PENGABDIAN PADA MASYARAKAT KEMENTERIAN PENDIDIKAN, KEBUDAYAAN, RISET, DAN TEKNOLOGI TAHUN ANGGARAN 2022

NOMOR: 016/PB.PTM/BRIIn.LPPM/VI/2022

Pada hari ini **Kamis** tanggal **Dua** bulan **Juni** tahun **dua ribu dua puluh dua (02-06-2022)**, kami yang bertandatangan di bawah ini:

- 1. Anton Yudhana, M.T., Ph.D.** : Kepala Lembaga Penelitian dan Pengabdian kepada Masyarakat Universitas Ahmad Dahlan (LPPM UAD) dalam hal ini bertindak untuk dan atas nama Universitas Ahmad Dahlan, yang berkedudukan di Jalan Pramuka 5F, Pandeyan, Yogyakarta, untuk selanjutnya disebut **PIHAK PERTAMA**;
- 2. Dra. Alif Muarifah., S.Psi., M.Si., Ph.D.** : Dosen/Peneliti Program Studi Bimbingan dan Konseling Universitas Ahmad Dahlan, dalam hal ini bertindak sebagai Ketua Pelaksana Penelitian sumberdana DRTPM Kemendikbudristek Tahun Anggaran 2022 untuk selanjutnya disebut **PIHAK KEDUA**.

PIHAK PERTAMA dan **PIHAK KEDUA**, secara bersama-sama selanjutnya disebut **PARA PIHAK**.

PARA PIHAK bersepakat mengikatkan diri dalam Pelaksanaan Program Penelitian Lanjutan Dosen Alademik Tahun Anggaran 2022 yang selanjutnya disebut Sub Kontrak Penelitian dengan ketentuan dan syarat-syarat sebagai berikut.

Pasal 1

DASAR HUKUM

Kontrak penelitian ini didasarkan pada:

- Kontrak Penelitian Tahun Anggaran 2022 antara Direktorat Riset, Teknologi, dan Pengabdian Masyarakat dengan LLDIKTI Wilayah V Nomor: 157/E5/PG.02.00.PT/2022 tanggal 10 Mei 2022; dan
- Kontrak Penelitian Tahun Anggaran 2022 antara LLDIKTI Wilayah V DIY dengan Universitas Ahmad Dahlan Nomor: 1989.10/LL5-INT/PG.02.00/2022 tanggal 30 Mei 2022.

Pasal 2

RUANG LINGKUP

- PIHAK PERTAMA** memberi pekerjaan kepada **PIHAK KEDUA** dan **PIHAK KEDUA** menerima tugas tersebut dari **PIHAK PERTAMA** berupa pekerjaan penelitian pada skema Penelitian Tesis Magister (PTM).
- Judul penelitian sebagaimana dimaksud pada ayat (1) di atas adalah: "Kesepian Mahasiswa Perantau di Masa Pandemi Covid-19: Peran Dukungan Sosial, Penyesuaian diri, dan Penerimaan Diri."



LEMBAGA PENELITIAN DAN PENGABDIAN KEPADA MASYARAKAT UNIVERSITAS AHMAD DAHLAN

Jalan Pramuka No. 5F, Pandeyan, Umbulharjo, Yogyakarta. Website: <https://lppm.uad.ac.id/>

Pasal 3

PERSONALIA PELAKSANA PENELITIAN

Personalia pelaksana penelitian ini terdiri dari:

Ketua Peneliti : Dra. Alif Muarifah., S.Psi., M.Si., Ph.D.
Anggota Peneliti 1 : Anisatul Muawanah, S.Tr.Keb
Anggota Peneliti 2 : ---

Pasal 4

JANGKA WAKTU PENELITIAN

Jangka waktu pelaksanaan penelitian dimulai sejak **10 Mei 2022** sampai dengan **20 November 2022**.

Pasal 5

KEWAJIBAN DAN HAK

(1) **PIHAK PERTAMA** berkewajiban untuk:

- a. menyalurkan pendanaan penelitian kepada PIHAK KEDUA;
- b. melakukan pemantauan dan evaluasi terhadap pengunggahan: (i) revisi proposal; (ii) laporan kemajuan; (iii) dan/atau laporan akhir; (iv) dan/atau luaran penelitian;

(2) **PIHAK KEDUA** berkewajiban untuk:

- a. mengunggah ke laman yang ditentukan oleh Direktorat Riset, Teknologi, dan Pengabdian Masyarakat dokumen-dokumen sebagai berikut:
 1. Revisi proposal penelitian;
 2. Surat pernyataan kesanggupan pelaksanaan penelitian;
 3. Catatan harian pelaksanaan penelitian;
 4. Laporan kemajuan pelaksanaan penelitian;
 5. Surat Pernyataan Tanggungjawab Belanja (SPTB) atas dana penelitian yang telah ditetapkan;
 6. Laporan akhir penelitian (dilaporkan pada tahun terakhir pelaksanaan penelitian); dan
 7. Luaran penelitian.
- b. mengunggah Surat Pernyataan Tanggung Jawab Belanja (SPTB) **paling lambat 2 (dua) minggu** setelah dana Tahap 1 diterima oleh pihak perguruan tinggi.
- c. menyampaikan **Surat Pernyataan Telah Menyelesaikan Seluruh Pekerjaan** yang dibuktikan dengan pengunggahan pada laman yang ditentukan oleh Direktorat Riset, Teknologi, dan Pengabdian Masyarakat (DRTPM) paling lambat tanggal **20 November 2022** dengan melampirkan dokumen sebagai berikut.
 1. Surat Pernyataan Tanggungjawab Belanja (SPTB)
 2. Laporan kemajuan pelaksanaan pekerjaan
- d. menyampaikan **SALINAN** dokumen yang diunggah pada laman yang ditentukan oleh Direktorat Riset, Teknologi, dan Pengabdian Masyarakat (DRTPM) ke LLDIKTI Wilayah V melalui tautan <http://ringkas.kemdikbud.go.id/LaporPencitian2022> **selambat-lambatnya 3 (tiga) hari** setelah batas akhir kontrak dokumen-dokumen sebagai berikut.
 1. Laporan Kemajuan/Akhir Penelitian
 2. Surat Pernyataan Tanggungjawab Belanja (SPTB)
 3. Luaran Wajib Penelitian
 4. Luaran Tambahan Penelitian



LEMBAGA PENELITIAN DAN PENGABDIAN KEPADA MASYARAKAT UNIVERSITAS AHMAD DAHLAN

Jalan Pramuka No. 5F, Pandeyan, Umbulharjo, Yogyakarta. Website: <https://lppm.uad.ac.id/>

- (3) **PIHAK PERTAMA** berhak untuk menerima dokumen yang diunggah oleh **PIHAK KEDUA** pada laman yang ditentukan oleh Direktorat Riset, Teknologi, dan Pengabdian Masyarakat (DRTPM) sebagaimana dimaksud pada ayat (2) serta melakukan monitoring atau penilaian kemajuan pelaksanaan penelitian setelah **PIHAK PERTAMA** mengunggah laporan kemajuan.
- (4) **PIHAK KEDUA** berhak menerima dana penelitian sesuai ketentuan dalam kontrak penelitian ini.

Pasal 6

NILAI KONTRAK DAN CARA PEMBAYARAN

- (1) Nilai kontrak penelitian ini sebesar **Rp 28,600,000,- (Duapuluh Delapan Juta Enamratus Ribu rupiah)**, sudah termasuk seluruh biaya pajak sesuai peraturan perundang-undangan.
- (2) Dana penelitian sebagaimana dimaksud pada ayat (1) dibayarkan oleh **PIHAK PERTAMA** kepada **PIHAK KEDUA** ke rekening atas nama **PIHAK KEDUA**.

Nama Pemegang Rekening	: ALIF MUARIFAH
Nama Bank	: BPD DIY SYARIAH
Nomor Rekening	: 801211004288
- (3) Pembayaran biaya penelitian diatur dalam dua tahap sebagai berikut.
 - a. Pembayaran Tahap 1 sebesar 70% x Rp 28,600,000 = **Rp 20,020,000,- (Duapuluh Juta Duapuluh Ribu rupiah)**.
 - b. Pembayaran Tahap 2 sebesar 30% x Rp 28,600,000 = **Rp 8,580,000,- (Delapan Juta Limaratus Delapanpuluh Ribu rupiah)**.
- (4) Pendanaan penelitian sebagaimana dimaksud pada ayat (3) dapat dibayarkan apabila **PIHAK KEDUA** telah memenuhi kewajiban-kewajibannya sebagaimana dimaksud pada Pasal 5 ayat (2).

Pasal 7

PENGGANTIAN KEANGGOTAAN

- (1) Apabila **PIHAK KEDUA** tidak dapat menyelesaikan penelitian ini atau mengundurkan diri, maka **PIHAK KEDUA** wajib **menunjuk pengganti** Ketua Tim Pelaksana yang merupakan salah satu anggota tim pelaksana penelitian yang memenuhi persyaratan dan mendapat persetujuan dari Direktorat Riset, Teknologi, dan Pengabdian Kepada Masyarakat (DRTPM), Direktorat Jenderal Pendidikan Tinggi, Riset, dan Teknologi.
- (2) Apabila Ketua Tim Pelaksana tidak dapat melaksanakan tugas dan tidak ada pengganti ketua sebagaimana dimaksud pada ayat (1), maka **PIHAK KEDUA** harus mengembalikan dana penelitian kepada **PIHAK PERTAMA** yang selanjutnya disetor ke Kas Negara.
- (3) Bukti setor sebagaimana dimaksud pada ayat (2) diserahkan kepada **PIHAK PERTAMA** dan salinanya disimpan oleh **PIHAK KEDUA**.

Pasal 8

PAJAK DAN PELAPORAN PENGGUNAAN DANA

- (1) **PIHAK KEDUA** bertanggungjawab atas penggunaan dana penelitian yang telah diterima sesuai dengan ketentuan yang berlaku;
- (2) **PIHAK KEDUA** wajib menyusun dan laporan penggunaan dana yang dilampiri dengan bukti pengeluaran yang sah termasuk bukti setor pajak dan menyimpannya untuk keperluan pemeriksaan jika diminta untuk keperluan tersebut.



LEMBAGA PENELITIAN DAN PENGABDIAN KEPADA MASYARAKAT UNIVERSITAS AHMAD DAHLAN

Jalan Pramuka No. 5F, Pandeyan, Umbulharjo, Yogyakarta. Website: <https://lppm.uad.ac.id/>

Pasal 9

KEKAYAAN INTELEKTUAL DAN PUBLIKASI ILMIAH

- (1) Hak atas Kekayaan Intelektual yang dihasilkan dari pelaksanaan penelitian diatur dan dikelola sesuai dengan peraturan dan perundang-undangan yang berlaku.
- (2) Setiap publikasi, makalah dan/atau ekspos dalam bentuk apapun yang berkaitan dengan hasil penelitian ini wajib mencantumkan nama pemberi dana penelitian yaitu Direktorat Riset, Teknologi, dan Pengabdian Masyarakat (DRTPM), Direktorat Jenderal Pendidikan Tinggi, Riset, dan Teknologi, Kementerian Pendidikan, Kebudayaan, Riset dan Teknologi.
- (3) Pencantuman nama sebagaimana dimaksud pada ayat (2), paling sedikit mencantumkan nama Kementerian Pendidikan, Kebudayaan, Riset dan Teknologi.

Pasal 10

INTEGRITAS AKADEMIK

- (1) Pelaksana penelitian wajib menjunjung tinggi integritas akademik yaitu komitmen dalam bentuk perbuatan yang berdasarkan pada nilai kejujuran, kredibilitas, kewajaran, kehormatan, dan tanggung jawab dalam kegiatan penelitian yang dilaksanakan.
- (2) Penelitian dilakukan sesuai dengan kerangka etika, hukum dan profesionalitas, serta kewajiban sesuai dengan peraturan yang berlaku.
- (3) Penelitian dilakukan dengan menjunjung tinggi standar ketelitian dan integritas tertinggi dalam semua aspek penelitian.

Pasal 11

KEADAAN MEMAKSA

- (1) **PARA PIHAK** dibebaskan dari tanggung jawab atas keterlambatan atau kegagalan dalam memenuhi kewajiban yang dimaksud dalam kontrak Penelitian disebabkan atau diakibatkan oleh peristiwa atau kejadian di luar kekuasaan **PARA PIHAK** yang dapat digolongkan sebagai keadaan memaksa (*force majeure*).
- (2) Peristiwa atau kejadian yang dapat digolongkan keadaan memaksa (*force majeure*) dalam Kontrak Penelitian ini adalah bencana alam, wabah penyakit, kebakaran, perang, blokade, sabotase, revolusi, pemberontakan, huru-hara, serta adanya tindakan pemerintah dalam bidang ekonomi dan moneter yang secara nyata berpengaruh terhadap pelaksanaan Kontrak Penelitian ini.
- (3) Apabila terjadi keadaan memaksa (*force majeure*), maka pihak yang mengalami wajib memberitahukan kepada pihak lainnya secara tertulis, selambat-lambatnya 7 (tujuh) hari kerja sejak terjadinya keadaan memaksa (*force majeure*), disertai dengan bukti-bukti yang sah dari pihak yang berwajib, dan **PARA PIHAK** dengan itikad baik akan segera membicarakan penyelesaiannya.

Pasal 12

PENYELESAIAN SENGKETA

Apabila terjadi perselisihan antara **PIHAK PERTAMA** dan **PIHAK KEDUA** dalam pelaksanaan perjanjian ini akan dilakukan penyelesaian secara musyawarah dan mufakat, dan apabila tidak tercapai penyelesaian secara musyawarah dan mufakat, maka penyelesaian dilakukan melalui proses hukum.



LEMBAGA PENELITIAN DAN PENGABDIAN KEPADA MASYARAKAT UNIVERSITAS AHMAD DAHLAN

Jalan Pramuka No. 5F, Pandeyan, Umbulharjo, Yogyakarta. Website: <https://lppm.uad.ac.id/>

Pasal 13

AMANDEMEN KONTRAK

Apabila terdapat hal lain yang belum diatur atau terjadi perubahan dalam Kontrak Penelitian ini, maka akan dilakukan amandemen Kontrak Penelitian.

Pasal 14

SANKSI

- (1) Apabila sampai dengan batas waktu yang telah ditetapkan untuk melaksanakan kontrak penelitian ini telah berakhir, **PIHAK KEDUA** tidak melaksanakan kewajiban sebagaimana dimaksud pada Pasal 5 ayat (2), maka **PIHAK KEDUA** dikenakan sanksi administratif.
- (2) Apabila di kemudian hari terbukti bahwa judul penelitian yang diajukan ditemukan adanya duplikasi dan/atau ditemukan adanya ketidakjujuran/iktikad buruk yang tidak sesuai kaidah ilmiah, maka kegiatan penelitian dinyatakan batal, dan **PIHAK KEDUA** dikenai sanksi administratis.
- (3) Saksi administratif sebagaimana dimaksud pada ayat (1) dapat berupa: penghentian pembayaran dan/atau Ketua Tim Pelaksana Penelitian tidak dapat mengajukan proposal penelitian dalam waktu 2 (dua) tahun berturut-turut.
- (4) Mengembalikan dana penelitian yang telah diterimakan kepada Kas Negara, jika diminta oleh pihak pemberi dana.

Pasal 15

KETENTUAN LAIN-LAIN

- (1) Dalam hal **PIHAK PERTAMA** berhenti dari jabatannya sebagai Kepala LPPM sebelum Kontrak Penelitian ini selesai, maka **PIHAK PERTAMA** wajib melakukan serah terima tanggung jawabnya kepada pejabat baru yang menggantikannya.
- (2) Dalam hal **PIHAK KEDUA** berhalangan tetap atau tidak dapat melaksanakan tugas sebagai Ketua Tim Pelaksana sebelum Kontrak Penelitian ini selesai, maka **PIHAK KEDUA** wajib melakukan pergantian dengan anggota peneliti yang memenuhi persyaratan.

Pasal 16

PENUTUP

Perjanjian ini dibuat dan ditandatangani oleh **PARA PIHAK** pada hari dan tanggal tersebut di atas, dibuat dalam rangkap 2 (dua) dan bermeterai cukup sesuai dengan ketentuan yang berlaku, yang masing-masing mempunyai kekuatan hukum yang sama.

PIHAK PERTAMA,



Anton Yudhana, M.T., Ph.D.
NIDN. 0508087601

PIHAK KEDUA,



Dra. Alif Muarifah, S.Psi., M.Si., Ph.D.
NIDN. 0502026001



LEMBAGA PENELITIAN DAN PENGABDIAN KEPADA MASYARAKAT UNIVERSITAS AHMAD DAHLAN

Jalan Pramuka No. 5F, Pandeyan, Umbulharjo, Yogyakarta. Website: <https://lppm.uad.ac.id/>

Pasal 13

AMANDEMEN KONTRAK

Apabila terdapat hal lain yang belum diatur atau terjadi perubahan dalam Kontrak Penelitian ini, maka akan dilakukan amandemen Kontrak Penelitian.

Pasal 14

SANKSI

- (1) Apabila sampai dengan batas waktu yang telah ditetapkan untuk melaksanakan kontrak penelitian ini telah berakhir, **PIHAK KEDUA** tidak melaksanakan kewajiban sebagaimana dimaksud pada Pasal 5 ayat (2), maka **PIHAK KEDUA** dikenakan sanksi administratif.
- (2) Apabila di kemudian hari terbukti bahwa judul penelitian yang diajukan ditemukan adanya duplikasi dan/atau ditemukan adanya ketidakjujuran/iktikad buruk yang tidak sesuai kaidah ilmiah, maka kegiatan penelitian dinyatakan batal, dan **PIHAK KEDUA** dikenai sanksi administratis.
- (3) Saksi administratif sebagaimana dimaksud pada ayat (1) dapat berupa: penghentian pembayaran dan/atau Ketua Tim Pelaksana Penelitian tidak dapat mengajukan proposal penelitian dalam waktu 2 (dua) tahun berturut-turut.
- (4) Mengembalikan dana penelitian yang telah diterimakan kepada Kas Negara, jika diminta oleh pihak pemberi dana.

Pasal 15

KETENTUAN LAIN-LAIN

- (1) Dalam hal **PIHAK PERTAMA** berhenti dari jabatannya sebagai Kepala LPPM sebelum Kontrak Penelitian ini selesai, maka **PIHAK PERTAMA** wajib melakukan serah terima tanggung jawabnya kepada pejabat baru yang menggantikannya.
- (2) Dalam hal **PIHAK KEDUA** berhalangan tetap atau tidak dapat melaksanakan tugas sebagai Ketua Tim Pelaksana sebelum Kontrak Penelitian ini selesai, maka **PIHAK KEDUA** wajib melakukan pergantian dengan anggota peneliti yang memenuhi persyaratan.

Pasal 16

PENUTUP

Perjanjian ini dibuat dan ditandatangani oleh **PARA PIHAK** pada hari dan tanggal tersebut di atas, dibuat dalam rangkap 2 (dua) dan bermeterai cukup sesuai dengan ketentuan yang berlaku, yang masing-masing mempunyai kekuatan hukum yang sama.

PIHAK PERTAMA,



Anton Yudhana, M.T., Ph.D.
NIDN. 0508087601

PIHAK KEDUA,

Dra. Alif Muarifah., S.Psi., M.Si., Ph.D.
NIDN. 0502026001

SURAT PERNYATAAN TANGGUNG JAWAB BELANJA

Yang bertanda tangan di bawah ini :

Nama : Dra ALIF MU ARIFAH M.Si, Ph.D

Alamat : Giwangan UH 7 No.17 C Yogyakarta

berdasarkan Surat Keputusan Nomor 033/E5/PG.02.00/2022 dan Perjanjian / Kontrak Nomor 157/E5/PG.02.00.PT/2022; 1989.10/LL5-INT/PG.02.00/2022; 016/PB.PTM/BRIn.LPPM/VI/2022 mendapatkan Anggaran Penelitian Kespian Mahasiswa Perantau di Masa Pandemi Covid-19: Peran Dukungan Sosial, Penyesuaian diri, dan Penerimaan Diri Sebesar 28,600,000

Dengan ini menyatakan bahwa :

1. Biaya kegiatan Penelitian di bawah ini meliputi :

No	Uraian	Jumlah
01	Bahan ATK, cendera mata penelitian	3,600,000
02	Pengumpulan Data Biaya konsumsi rapat, HR petugas survey, HR pengambilan data, transport	1,700,000
03	Analisis Data(Termasuk Sewa Peralatan Biaya konsumsi rapat, HR expert judgment, HR pengolah data,	4,300,000
04	Pelaporan, Luaran Wajib dan Luaran Tambahan Biaya alih bahasa jurnal, HR adminitrasi persiapan submit jurnal, HR administrasi laporan. Biaya publish luaran wajib (Psikopedagogia) USD 150 Biaya publish luaran tambahan (Frontiers in Education) USD 765	18,000,000
05	Lain-lain FGD persiapan penelitian	1,000,000
	Jumlah	28,600,000

2. Jumlah uang tersebut pada angka 1, benar-benar dikeluarkan untuk pelaksanaan kegiatan Penelitian dimaksud.

Demikian surat pernyataan ini dibuat dengan sebenarnya.

Yogyakarta, 30-11-2022

Ketua,



(Dra ALIF MU ARIFAH M.Si, Ph.D)

NIP/NIK 1350134202600001

LAMPIRAN

1) Biaya Publikasi Luaran Wajib Jurnal Sinta 2

Nama jurnal : Psikopedagogia

Biaya Publikasi : USD 150

Link biaya publikasi :

<http://journal.uad.ac.id/index.php/PSIKOPEDAGOGIA/about/submissions#authorFees>

Gambar 1. Biaya Publikasi Psikopedagogia

Author Fees

This journal charges the following author fees.

Article Submission: 0.00 (USD)

Authors are **NOT** required to pay an Article Processing Charge (Article Submission Fee) as part of the submission process to contribute to review costs.

Article Publication: 150.00 (USD)

This journal charge the article publication fee for supporting the cost of wide open access dissemination of research results, managing the various costs associated with handling and editing of the submitted manuscripts, and the Journal management and publication in general, the authors or the author's institution is requested to pay a publication fee for each article accepted. The fee covers :

- **The standard ten (10) pages manuscript.** For every additional page an extra fee of **50 USD** per page will be charged.
- The payment also **included delivery fees of the hardcopy to the corresponding author** (by request and only for Indonesian Author).
- **DOI registration for each paper.**
- **Checking the article similarity by iThenticate;** the final result will be send to authors (by request).
- **FREE OF CHARGE** will be available for **paper submission of authors from minimum three countries (outside Indonesia).**

2) Biaya Publikasi Luaran Tambahan Jurnal Internasional Terindeks di Pengindeks

Bereputasi

Nama jurnal : Frontiers in Education

Biaya Publikasi : USD 765

Link biaya publikasi : <https://www.frontiersin.org/journals/education/for-authors/publishing-fees>

Keterangan : Invoice terlampir dihalaman berikutnya

Frontiers Media SA

Avenue du Tribunal-Federal 34
1005 Lausanne, Switzerland
VAT Number CHE-114.168.540 TVA
www.frontiersin.org

For information:
accounting@frontiersin.org
Tel +41 21 510 17 03

Pro-Forma

Pro-Forma #: 2022-0756205-0-PF
Date Issued: n/a
Date Due: n/a
Our Reference: n/a

Bill to:
PhD Alif Muarifah
Ahmad Dahlan University
Ki Ageng Pemanahan Gg. Cucut No.19, Sorosutan, Umbulharjo.
55162 Yogyakarta
Indonesia

Description of Services:

1 x Article Processing Fee

Title "Migrant Students' Personal Adjustment amid Covid-19 pandemic: The Role of Types of Social Support during Community Activity Restriction Enforcement Policy in Yogyakarta", by Anisatul Muawanah, Alif Muarifah, Ciptasari Prabawanti and Fitriana Oktaviani, submitted to "Frontiers in Education-Educational Psychology".

Your Reference:

Funding information:

Direktorat Riset Dan Pengabdian Kepada Masyarakat (Award number(s): 157/E5/PG.02.00.PT/2022, 016/PB.PTM/BRIn.LPPM/VI/2022, 1989.10/LL5-INT/PG.02.00/2022).

This work was funded by Directorate of Research, Technology, and Community Service (Direktorat Riset Dan Pengabdian Kepada Masyarakat), research grant number: 157/E5/PG.02.00.PT/2022; 016/PB.PTM/BRIn.LPPM/VI/2022; 1989.10/LL5-INT/PG.02.00/2022.

	Unit Price USD	Qty	Total USD
Article Processing Fee	765.00	1	765.00
Sub Total			765.00
VAT*			0.00
Total			USD 765.00

* 7.7% VAT is payable on all invoices addressed to Swiss- or Liechtenstein-resident persons or organizations.

Please see next page for Payment Options and Instructions and Frequently Asked Questions

Payment Options and Instructions

- per Credit Card online (Visa, Mastercard, Diners)

Log on to your Frontiers account, mouse over your name, select >Invoices >View Details >Proceed to Payment.

Alternatively, please call us at +41 21 510 17 03 (during office hours Central European Time, GMT+1).

- per direct Bank Transfer

Beneficiary name:	Bank address:	IBAN:	Account number:
Frontiers Media SA	UBS Switzerland AG	CH800024324347968870K	243-479688.70K
Beneficiary address:	Place St Francois 16	BIC/SWIFT:	Reason for payment (required):
Avenue du Tribunal-Federal 34	CH-1003 Lausanne	UBSWCHZH80A	Invoice n. 2022-0756205-0-PF
1005 Lausanne, Switzerland	Switzerland		

Frequently Asked Questions

- Can I pay by Purchase Orders?

Please email (to accounting@frontiersin.org) or fax (to +41 21 51 01 701) your purchase order to have the invoice re-issued accordingly. An email address is required for electronic delivery.

- How can I modify the invoice?

Log on to your Frontiers account, mouse over your name, select >Invoices >View Details >Modify Payer, then edit:

- the "Billing Address" section to modify the billing address;
- the "Your Reference" section to add other information needed by your institution (such as VAT number, Purchase Order number, etc);
- the "Email this invoice to" section to send this invoice to another person for payment.

- I am not a Registered User, what can I do?

If the invoice was issued directly to your attention, please consider registering at www.frontiersin.org (with same email address) to have access to full features and functionality. Registration is completely for free!

Alternatively, you can email your request or enquiry to accounting@frontiersin.org.